盛京時報
晚刊
八月廿六日發行
報費本埠每份每月一元三角 外埠（郵費在內）一元五角
零售每份本埠五分外埠六分
廣告費五號字每行（十一字）一回二元長期另議
發行人 染谷保藏
編輯人 菊池貞二
印刷人 東光明
發行所 奉天市第田町九號 盛京時報社
電話 編輯局（二）三二八二番（二）五七六一番 營業局（二）二〇二二番（二）一八九七番
城內販賣所（四）二三六八番
振替口座奉天一一三〇號
新京支社新京市東六馬路
大連支社大連市榮町二番地
哈爾濱支社哈爾濱地段街二

滿蒙國境於茲確定 現地作業即行開始

確定委員會發表共同聲明書

【新京專電】滿蒙現地國境 確定混成委員會、八月三日以來、在蘇聯之赤塔市舉行、我方代表 下村外務局政務處長、博彥 滿都興安局參事官、外蒙側代表史密爾諸夫參謀大佐、因德 脅吉師團中將之間、前後會談六次之久、双方以互相理解之精神、關於現地作業協議結果、意見已告完全一致、成立協定、因之、双方代表以下現地委員、廿五日自蘇聯赤塔市首途、廿六日抵滿洲里、行確定國境之現地作業、我國政府、於廿六日上午十一時、發表關於此之聲明書如左、

△滿蒙現地國境確定委員會共同聲明書、（廿六日上午十一時政府發表）

基於昭和十五年六月九日東鄉、莫洛特夫之規定、及本年七月十八日東鄉、洛紹夫斯基之規定、成立滿蒙現地國境確定混成委員會、本年八月三日、在蘇聯赤塔市舉行第一次會議、自是而後、舉行六次、歷經技術專門家之會談、互相以理解之精神、決定關於現地作業之許多規定、收所期之成果、從而滿蒙双方全權代表部、八月廿五日、自赤塔市出發、赴現地國境、

組織大綱業已脫稿 即開常任幹事會

新体制運動將作具体的邁進

【東京廿五日電】關於新政治体制第一次總會席上所公表之新体制理念並組織大綱、亦參酌本月十六日定例閣議時、各閣僚將開陳之意見、目下經富田書記官長之手、續行最後的檢討中、廿五日深更脫稿、已手交近衞首相、因之首相愼重考慮後、擬再提出二十七日之定例閣議、以求各閣僚之諒解、並伺宮中之便、同日中伺候葉山待宮拜謁 天皇陛下內奏後、於二十八日午後一時、在首相官邸、招致新体制準備委員、舉行第一次總會、於是新体制運動將作具体的邁進、以六月二十四日近衞公之辭任樞相爲契機而成表面化之新政治体制之胎動、恰經二個月、今將出產、而政府爲對於第一次準備會總會、已於二十四日舉行常任幹事輔佐役六氏之會合、關於準備會總會之議事規程及其他、進行協議、擬於二十六日開第一次常任幹事會、由富田書記官長、村瀨法制局長官、小畑企畫院次長、武藤陸軍軍務局長、阿部海軍軍務局長、後藤隆之助氏出席、關於近衞公對準備總會、所提示之審議中心題目、組織大綱之辦理問題、遂行協議、故於此準備委員會上、近衞公之新政治體制組織大綱爲如何程度、及以如何方法、提議、決定會議之傾向、頗具異常關心、故決定此問題之辦理方法如何之廿六日常任幹事會之動向、極堪注目、

× × ×

日陸軍機猛襲柳州

【〇〇基地二十五日電】華南日本陸軍航空隊隈部、今津、首藤、丸田各部隊、繼昨二十四日轟炸桂林之後、二十五日下午、急襲桂林南方敵重要據點柳州、以若干架大編隊、攻擊敵運輸樞紐、冒猛烈之敵地上砲火、炸毀柳州站內建築物軍需品倉庫數處、並炸毀貨車約三十輛、炸斷鐵路、數處收得莫大戰果、

連炸桂林附近

（〇〇基地廿五日電）廿四日敢行廣西省桂林大空襲之華南松山、山田、山崎、希代、長野等陸軍航空部隊、廿五日午前、又復長驅飛至廣西省東北端附近上空、向敵之輸送路據點、冒密雲及猛烈之敵軍防空砲火、敢行猛炸、收得極大戰果、全機無事歸還、即山田編隊機急襲桂林東北方約七十公里之興安市內軍事設施及車站、以及停於站內約四百輛貨車、受炸彈三十發、立時破壞起火、又希代編隊、則飛至桂林東北方約百廿公里之全縣、當將車站及其附近路線滿載軍需品之多數貨車、適命中彈卅九發、立時粉碎、

急襲老河口

【〇〇基地廿五日電】因日軍在宜昌方面之勇猛作戰、遂予敗退之敵第五戰區軍一大打擊、敵方爲整備再建、乃狂奔於第一線之後退整備、最近日軍探知在漢水上流該戰區之軍事據點老河口、堆積種種之軍需品、爲一舉使其覆滅起見、亘廿四、五兩日間、陸荒鷲湯鋭森玉、山野、高崎、宮崎各部隊、冒惡天候、急襲老河口、對軍需品集積場、及軍事設施、投下如雨之炸彈、使其徹底覆滅、收許多戰果、全機無事歸還云、

德空軍夜襲英本土 双方展開大激戰

【倫敦廿五日電】德機大隊、廿五日夜、繼續廿四日、以倫敦及英南岸德塞特薩方面之飛行基地爲目標、舉行夜襲、與英國戰鬪機隊、展開壯烈的夜空死鬪、德塞特薩方面來襲之德機、目的似在炸毀威薩斯及波特蘭及其他之海軍基地、詎意與英國哈里根史西特法亞戰鬪機隊相遇、夜間展開大空中戰後、擊墜敵機廿五架、敵始退却、一方、其他兩大編隊、廿五日夜、飛至達維爾上空、在英方所謂『地獄第一層』之防空關門與英國戰鬪機隊相遇、展開砲火、突破而過、進犯倫敦、其他、廿五日晝日、各地陸續有『德國殺戮炸擊』之消息傳至、投下火力猛烈之燒夷彈及向市街掃射機槍等舉、德軍顯係使一般市民士氣沮喪也、他方、英國空軍、亦於廿五日遠征荷蘭、比利時、法國及德國本土、對於德方各地飛行基地、投下大型炸彈、一部編隊、對北意大利密拉諾附近之軍需工場、加以猛炸、

英機襲柏林

投彈與否尚無確報

【紐約廿六日電】據廿六日由柏林達到當地之情報云、英爆炸機隊突然於廿六日拂曉來襲柏林市心臟部在威廉海倫街之總統官邸及其他繁華街、試行低空飛行、被德高射砲隊與以猛射、該爆炸機、似由西北方面飛來者、至於投下炸彈與否、迄今尚無確報、

英方發表戰況

【倫敦二十五日電】英國空軍部發表、二十四日深夜、德空軍大編隊、空襲倫敦及英格蘭各地及南威爾士地方、投下炸彈、倫敦市內商業街方面、因受炸彈、竟有數處起火、旋即撲滅、未釀大禍、按現在接到之報告云、人畜之損害輕微、

【又電】英空軍部、治安部發表、德空軍、二十三日由法國海岸地帶、以長距離砲砲擊多維爾、房屋略受損害、有數名負傷者、德空軍復又空襲多維爾及蘭斯戈特方面、多維爾地方、稍受損害、蘭斯戈特瓦斯工場、受轟炸、房屋破壞、有數名死亡者、附近飛機場、亦受若干損害、下午八時半、據報告云、英方於空中戰、無地上砲火、擊落敵機四十五架、

希總統赴前線

【紐約二十五日電】據廿五日倫敦並羅馬之海外放送云、德總統希特勒氏、最近自柏林出發、赴上陸作戰、法蘭西某地前線之大本營、或將對英作大規模之

閙繞匈羅國境問題

羅現內閣或將退陣

交涉仍有繼續的可能

【不加勒斯多廿五日電】屢次糾紛之匈牙利、羅馬尼亞會談、因兩國代表向本國政府報告已雖閉兹路奴塞巴林一時現中絕狀態、惟表面之理由、與其謂爲匈牙利之第二次回答、認爲羅馬尼亞不能承認之老大者、莫如謂爲羅馬內閣之危機、似爲其主要理由、爲解決特蘭西耳巴尼亞問題、必至割讓羅馬尼亞之領土、惟現內閣之眞意、似不欲担負民衆不注意之妥協責任、因此預料近日中、羅馬尼亞將有政變、且現內閣退陣後、多半由教會方面之長老出馬、似利用教會勢力、與請爲國犧牲、是以匈牙利、羅馬尼亞交涉、廻避德意之武力解決、則皆無戰爭之危險、今又觀德意兩國、無强制調停之氣氛、故兩國能暫行繼續直接交涉、

守護加萊港的德軍輕空射炮

日南方政策愈趨進展

小林商相將持節赴荷印

歷訪首相外相協議根本方針

【東京廿五日電】爲荷印特派使節將赴現地之小林商相、二十五日午後一時四十分、訪問近衞首相於荻窪私邸、關於以東亞共榮圈確立爲前提之南方政策、陳述所懷抱之意見後、與近衞首相、關於特派使節之使命權限、與荷印當局之外交折衝等根本問題、遂行重要協議、二時四十分辭去、又松岡外相、亦於同日午後四時、訪問近衞首相、對於荷印特派使節問題爲中心、約一時間、遂行重要協議、五時已過方辭去、外相於六時、在自邸求小林商相來訪、關於出發之日期、小林商相之公式資格、對荷印問題之外交方針等、遂行種種協議、由於此次互相協議、現內閣組閣當初、近衞首相、松岡外相、東條陸相、吉田海相四首腦間所決定之日本南方政策最高方針、已邁進其體化之第一步、故其內容如何、極堪重視、（圖即小林商相）

小林商相 會見西歐亞局長

【東京廿五日電】小林商相與近衞首相會見後、於午後五時、在商相官邸、要請外務省之西歐亞局長來訪、協議荷印特派問題、

商相一切事務 暫由河田藏相攝任

【東京廿五日電】政府決定將小林商相、按照現職、派遣爲荷印特派使節、而商相遠行中、關於代行事務、依據內閣官制第九條規程、使與商工省有密接連絡之河田藏相、臨時攝任、因之、廿七日定例閣議中、近衞首相報告此旨、請求諒解後、首相即於同日中趨入葉山行宮、委曲上奏、仰求御裁可、

渝府畏懼轟炸

政治機關遷移郊外

【上海二十五日電】據重慶來電云、因日軍航空部隊之連續爆擊、黨方大起恐慌、重慶國防最高委員會、於二十四日對重慶政權之各政治機關、官吏職員及官吏職員之家族等、發下一齊由重慶市撤退、遷移於郊外之命令、此乃放棄重慶之直前抗戰首都行將崩壞之現象也、

馬耳他軍港上空 英意展開空戰

【羅馬二十五日電】意大利軍司令部發表

一、我空軍一編隊、空襲馬耳他軍港、對此軍港襲擊、英國戰鬪機十架、欲行阻止我軍襲擊、護衞戰鬪機、即時撲來、展開壯烈之空中戰、是役英機四架、我方一架被擊落、

一、於北部阿非利加、英國驅逐艦兩隻、二十四日晚、襲擊巴爾廸亞港、因遭我爆擊機之攻擊、乃行遁走、

一、此外我空軍編隊、於埃及之希廸巴拉耶、吉利奈加國境間、攻擊敵機械化部隊、破壞敵戰車三輛、全機安、飛返、

一、於東部非利加、我空軍轟炸英國領克尼亞之喀里地、鄂吉勒兩飛機場及蔡丹之達加河陣地、

一、敵空軍轟炸米蘭、炸死市民兩名、民宅受輕微損傷、於此空襲、敵機於炸彈外、尙投下小冊

美在太平洋中部 建設海空軍基地

【紐約二十五日電】據檀香山U、P電云、美海軍部與海威夷五公司、以總費三千萬美元、在威海克島、密都威島及其他太平洋中部區域、建設海空軍基地、已訂安合同、又二十三日由紐約衛運斯遠方一萬公里之航程、將强大之浮船渠、運抵眞珠灣、衆料此建設工程、俟此等材料運到後、即行勤工、

印政廳決彈壓

會議派組織義勇軍

【孟買廿五日電】全印國民會議派運用委員會、二十二日會經批准重大決議、組織會議派直屬之義勇軍、印度政廳、對此二十五日以聲明宣明、類似軍隊組織之一切團體、立按八月五日之政廳令禁止、表示彈壓組織會議派義勇軍之決意、

印前衞團書記長 夏柯拉爾氏被捕

【孟買廿五日電】印度獨立運動熾烈化、同時英國官憲對此彈壓、亦益臻强化、廿五日全印度前衞團書記長夏柯拉爾氏、以違背印度國防法嫌疑、在加衞各警被逮捕、

德瑞國境再開

【巴塞爾廿五日電】德瑞國境、已自六日初旬閉鎖

羅保割讓領土問題 完全解決

【不加勒斯多廿五日電】羅馬尼亞南部得不魯加割讓之具體的手續、續行協議、結果、以十月十日爲期、羅馬尼亞人、一齊退出得不魯加地方之意見、已見一致、兩國舉行之克賴約巴會談、關於向後地方割讓之具體、

維德政府、廿五日已將國境再開、此爲瑞國境開放、爲德國或已決定延期對英之何等直接意義、雖未明、

德方發出警告

對中立國海運業者

【柏林二十五日電】德政府前曾以封鎖宣言、表明無警告實行轟炸中立諸國船舶進入英國本土近海封鎖水域者、又據官憲宣稱、德政府復對非交戰國海運業者、發出警告的通告云、正値英國近之海制定權利、英國已不能有効支配海上之今日此等非交戰國船舶、若應英國之航證海明制定時、則德國軍不得不認作非中立國的行爲、

英德空軍損失 二四、五兩日

【倫敦二十五日電】德國空軍、於二十四、五兩日、復以數百架大編隊、空襲倫敦及英國東南部各地、二十五日晚、英國空軍部發表兩日双方空軍損失比較如左、

一、擊落德機 七五
一、英機損失 二三

晚刊一大張

大陸電影界福音
烏亞麻牌炭精 發賣開始！
以廿數年間確固不拔之經驗與優秀之技術、在工業界留下了堅實的足跡的烏亞馬炭精工場經辛苦研究的結果完成了優於舶來品的烏亞麻炭精、批發處興亞產業株式會社爲紡此光輝的紀元二千六百年的新春而發表的新製品二六〇〇號它的特點如下、光力强大、安定度優良、消耗率僅少、畫面清明、費用經濟
現正務請購用是荷 發賣畫面明朗而且經濟
滿洲國總代理店 並北支 中丸商會
新京新發路一一〇（帝都キネマ內）
出張所 大連市日新街一〇
受信略號 シンケウナカマル
本店 東京 興亞產業株式會社

奉天日語學院招生
科別 日專部（初級 高級）插班 商業部
報名 自八月十日起（逐時來校報名）
開學 九月十日以前、有証書者免試入學
現已開學、通學生由鐵路局發給月票往來便利
校址奉天市保安堡總站北鐵路局舊址
（入學另有詳章函索附郵票二分即寄）

共益舞臺
本園由滬禮聘初次來奉梅程兩派青衣花旦坤伶泰斗 金碧玉
譚派老生 高靜軒
儒雅小生 張津民
小丑彩旦 馮金奎
坤伶花旦 金麗娟
正宗文明小丑 田慶奎
程硯秋先生親授唱做佳劇 全部 碧玉簪
即日露演 定期無多 請駕早臨

小兒良藥 樋屋奇應丸
服用愈多 發育益速
要想把愛兒從病裡救出來
要想使愛兒有健美的發育
至好給服「樋屋奇應丸」
因爲是具有 救急 治病 保健 的靈効

註冊商標
主治 疳癪蟲癪、消化不良、綠便腹瀉、食傷吐奶、急癇失氣、搖搦眩暈、夜啼失眠、胎毒天花、痲疹惡疫、天生弱兒
藥價 一角 二角 三角 五角 一元
●各埠大藥房皆有代售●
大阪天滿橋 總舖 樋屋合資會社
C-13

奉戴國本奠定詔書
市署恭行式典

當建國神廟御創建之際所渙發之國本奠定詔書之奉戴式、二十六日午前九時、在奉天市公署禮堂鄭重舉行、是日首由鄭市長、松田副市長、率同全署職員、各區長、副區長、及空務協會、軍人後援會、國防婦人會員等八百餘名、肅然就席、至定刻開式、合唱滿日國歌、繼由鄭市長及松田副市長分別恭謹捧讀滿日兩文之詔書、最後由鄭市長訓示、至十時三十分、於嚴肅中式典告終、市公署爲慶祝此佳日、於式終了後、署員均自由退廳云、

△寫眞（上）鄭市長恭謹捧讀詔書（下）式場

國民儲蓄實踐週間
以八億圓爲目標明日開始
個人標準數決定

【新京專電】本年度將以儲蓄八億圓爲目標、而樹立以國民的運動之協和會、向全滿大事呼籲、已透誌本報、所舉行之國民儲蓄實踐週間、已將自廿七日實施、富家强國之呼聲、遍於各處、舉辦懇談會、結成儲蓄會、喚起全國改善生活與實踐儲蓄之國民運動、此次爲達成八億儲蓄、國民各人之平均必要儲蓄標準數目決定如左、

△月收三十圓未滿百分之一、五以上△三十圓以上百分之二、五以上△五十圓以上百分之六以上△二百圓以上百分之十以上△五百圓以上百分之十二以上△八百圓以上百分之十八以上

總之於此以上之儲蓄數、仍當加以現在數者、按各都市之儲蓄數、則有如左增加之必要、

△新京二四一、〇〇〇△吉林省四〇、一〇〇△奉天省二九二、二〇〇△龍江省一二、九〇〇△熱河省一二、〇〇〇△濱江省八八、八〇〇△錦州省一八、七〇〇△安東省二二、五〇〇△間島省二二、九〇〇△三江省一三、〇〇〇△通化省六、三〇〇△牡丹江省一六、九〇〇△東安省一、一〇〇△北安省六、九〇〇△興安南省一、三〇〇△同西省九〇〇△同北省一、四〇〇△黑河省七〇〇△合計八〇〇、〇〇〇

愛路
募集各種作品
經交通部發表

【新京專電】置我國發展之基礎於道路發展之交通部當局、爲向一般國民要求協力以資建設並改良、大事募集普及愛護道路思想之宣傳畫、學童作文、已於月之十五日截止、所募集之作品計有宣傳畫三八四、兒童作文四一二（內滿文二九二）、標語一二、八二六（內滿文五、〇三六）、合計一三、六二二件、經審查後、遂於廿六日發表各種目之當選者氏名如左、

△宣傳畫（一般）一等名古屋市森政治、二等奉天市皇姑屯國民優級學校廣幟、吉林省立工業指導所、勢滿雄、三等熊本市友枝翁太郎、同西宮市御茶所町、石村正太郎、佳作（六名）

△學童自由畫　一等奉天省法庫縣五臺子村國民優級學校陳漢階、二等安東大和尋常小學校、渡邊美春、同濱江省蘭河縣公立亮河國民學校高煥章、三等濱江省蘭西縣公立崇德國民優級學校孫福申、同新京白菊小學校佐藤祐次、同安東市立實山國民優級學校張道志、等外（廿名）、

△兒童作文（滿文）一等法庫縣五臺子村立國民優級學校朱寶昌、二等法庫縣孤樹林村公立國民優級學校關文卿、同安東省寬甸縣長甸村立長甸城國民優級學校谷昭德、三等奉天省鐵嶺双樹村公立古洞國民學校丁泉山、同布特哈旗公立札蘭屯實驗國民優級學校王鵬林、同法庫縣依牛堡村公立國民優級學校白廣秉、佳作（十六名）

△標語（滿文）一等興京縣公署劉玉任、二等新京平治街郭世賢、同四平街地方師道訓練所雷作舟、三等双陽縣公署杜毅、同三江省佳木斯師道學校丁文、同双遼縣街福長地局胡同郭耀崇、

國民儲蓄
懸募集滿日語標語・實話

國民貯蓄運動中央連絡委員會、爲使一般徹底認識本年度以八億國民爲目標之國民儲蓄運動、經本報後援之下、自本月二十七日起、懸賞募集表明此意之簡單滿日兩語、標語及關於儲蓄之滿日兩語實話、經募集規約如左、

一　截止及審查發表　本年十月十五日截止、十一月十五日由本報發表、

二　賞金　標語一等壹百圓（滿日語各一名）二等五十圓（滿日語各二名）三等二十五圓（滿日語各一名）佳作十圓（滿日語各二名）實話當選作三百圓（滿日語各一篇）選佳作三十圓（滿日語各三篇）

三　其他　收件地新京大同大同協和會中央本部實踐科、標語之用紙限於官製明信片、實話爲四百字原稿用紙二十五枚以內、

主催國民貯蓄運動中央連絡委員會各

後援盛京時報社

護國機命名式
今日在新京盛大舉行

【新京專電】充分表現國民愛國之熱誠、民間有志者對國軍獻贈護國飛機十架、其中『精忠』『日滿』『電電』三機之命名式、二十六日午後一時在新京國軍飛行塲盛大舉行、參加者、有于治安部大臣外軍官民各團體學生等二千餘名、首由『精忠號』代表王崇衛隊司令官、『日滿號』代表和田滿洲新聞社長、『電電號』代表廣瀨電電總裁分別致獻贈詞、次由于治安部大臣對『護國日滿號』『護國電電號』分別命名、並對獻贈者代表授以感謝狀、最後爲三機作慶祝飛行、又放送局並對當日之盛況向全滿放送云、

奉天郵政訓練所
舉行開所式

交通部爲達成郵務業務之完璧計、決定於全滿設立八十處養成人材之訓練所、自本年六月起工之北陵前之奉天訓練所、已於月之二十日竣工、計總占地爲七千六百五十坪、建築一千三百坪、實習室一、教室二、寄宿舍七、外十四、工費十五萬五千元、可以收容人員百五十名、廿六日舉行開所式典云、

△寫眞（上）式場（下）同所外觀

新京東京
地下電話線
下月將開通

【新京專電】最近於滿日間完成之新京＝東京間地下電話線、原定本月十五日在國都電電本社樓上、向東京盛大舉行紀念對明的滿日連結開通式與祝賀會、後因釜山＝關門間一部分之障碍、遂至無期延期中、幸經遞信當局之努力、故障已完全復舊、故目下實施中之滿日間試驗操作結果若良好、則與遞信省協議後、定於九月十日前後舉行開通式云、

天氣豫報
廿七日南西風 晴
昨日溫度
最高二十二度一
最低十二度七

對於冬季取煖用煤
着手第一步對策
決定荷馬車收容所及統制案要綱

對於冬季取煖用煤、於昨年度運煤荷馬車之合理化與荷馬車統制案之二項、此當局者即已預行着手討究對策、廿三日午後於運煤分科會、以會、日滿商事、市、協和會、國際運輸、運送公司、煉瓦組合、土建協會等關係者、經再檢討之結果、決定設立荷馬車收容所與荷馬車統制案之實施要綱如左、

△荷馬車收容所　收容人員二百或至五百、以二層爲原則、樓上收容獨身者、樓下收容有家族者、附屬物則有食堂、兼備教育機關之娛樂場、生活必需品之店舖、修理工場、澡塘等、房租並較市價低下二成、

△統制案　交通協會直接擔當所謂仲介業者之馬車頭之許可制、使需要者均當經過交通協會辦理、及其他細則已有內定、收容所之國際運輸、業已於皇姑屯決定建築、並預定運送公司、交通協會、亦各具一處、

此同分科會並鑑及貯藏場於瀋陽及中央二處使之向市內數處貯煤場得有迅速運炭見地、遂決定利用電車開始運轉夜間貨物電車、一方並於前記之荷馬車收容所附近亦設貯煤場、且下尙在與地主側交涉中云、

流浪者保護所
十月十五日開幕
並爲介紹職業及治療疾病

爲收容街頭流浪之窮民而設立之皇姑屯市立臨時流浪者保護所、最近期間即將落成、已誌本報、該所可收容五百名、並供給早飯、定於十月十五日開所、並體格健强者、向勞工協會爲其介紹勞働職業、而對老幼病弱者、則由同善堂及滿赤等病院施以醫療云、

滿鮮對抗
競技大會昨閉幕
滿洲隊獲勝

【新京專電】選拔滿鮮青年四百名之運動選手、而舉行第三回滿鮮對抗競技大會、其第二日（廿五日）因夜來驟雨已晴、大會堂遂行、分爲陸上競技（南嶺競技場）及排球（兒玉公園）棒球（同）籃球（同）網球（大同公園）軟式網球（電電網球場）桌球（白菊校）七種目、是日、新加入體操（新京高業）拉式足球（南嶺競牧場）水上（大同公園）馬術（齊藤部隊）等四種、展開體育之豪華譜、滿洲隊在七種目中、堂堂勝利、結局、雪客歲第二回大會之辱高唱凱歌、祝福第三回之輝煌榮冠權、如斯、茲諸競技無恙終了、兩隊人馬集於薄暮漸迫之南嶺競技場、舉行閉會式、閉會式於定刻六時十分、先奏愛國行進曲、兩代表選手入場、會員起立、向宮城及帝宮遙拜、次則對新東亞建設基礎之英靈致感謝之默禱、既終、滿洲國隊宣告勝利、發表成績、分滿洲及朝鮮兩種目、予以表彰、授以優勝牌及花瓶兜、既終、土肥大會會長登壇、致閉會之辭、全員起立、吹奏日滿兩國歌、降日章旗及五色旗、兩軍選手互致敬禮、三呼兩國萬歲、閉會式遂告終、首由朝鮮隊退場、繼之我國代表亦退出、茲亘二日間之大會、遂告閉幕、時六時四十分也、

△寫眞（上）閉會式時選手一同默禱（中圖）閣屋新京副市長致閉會詞（下）馬術障礙跳

陸上第二日成績
造成滿洲新紀錄

滿鮮對抗陸上第二日二十五日午後二時、在南嶺競技場舉行、成績如左

△八百米
一、瀨口聰（滿）二分二秒五
二、德安（滿）二分二秒九
三、朝山（朝）二分三秒五
得分滿洲八、朝鮮一、

△高欄
一、阿保良三（滿）一五秒六（滿洲新紀錄）
二、米津（滿）一五秒九
三、李榮復（朝）一六秒四
得分滿洲八、朝鮮一、

▲跳高
一、岡本三市（滿）一米九〇（大會新紀錄）
二、吉田（滿）一米八五（大會紀錄）
三、原川（滿）一米八〇
得分滿八、五鮮一、五、

△二百米
一、岡本三市（滿）二二秒四（滿洲新紀錄）
二、韓雲燮（朝）二二秒七
三、中川（滿）二三秒〇
得分滿洲六、朝鮮四、

△標槍
一、李秉讚（朝）五二米六〇
二、岡田和好（滿）五〇米六〇
三、西澤（滿）四九米七九
得分滿洲五、朝鮮五、

▲跳遠
一、岡田和好（滿）六米五〇
二、金山（朝）六米四四
三、李榮復（朝）六米一四
得分滿洲四、朝鮮五、

▲鐵餅
一、印康煥（朝）四三米七六
二、白永旭（朝）四一米九八

▲千六百米接力
一、朝鮮（白染、盧、韓）三分三六秒五（滿洲新紀錄）
二、滿洲（于、佐藤、渡邊、德安）三分四〇秒
得分滿洲一、朝鮮四、

滿鐵食堂車從事員招考廣告

一、滿人給仕（待役）三〇名
〃料理手（廚師）一〇名
二、三十五歲以下須有公學校卒業以上之學歷且日語流利、身體健全、身份確實者
三、志願者須届時携帶親筆履歷書及照片向左列就近試驗場報到
大連（驛構內食堂事務室）九月三日
奉天（同）九月五日
新京（同）九月七日
哈爾濱（同）九月九日　午前九時
四、給與及待遇按照本總局之所定
昭和十五年八月廿七日
奉天鐵道總局人事局人事課

募集滿人電工廣告

一、募集人數　若干名
二、年齡　滿廿歲以上並需有五年以上經驗者
三、待遇　面談後決定之
右希望者速携親筆履歷書來本廠人事係面談可也
奉天市瀋陽區大東街四段六號
滿洲中央銀行造幣廠
電話（四）三一一一

肺病吐血經服益壽丹三盒全癒如初

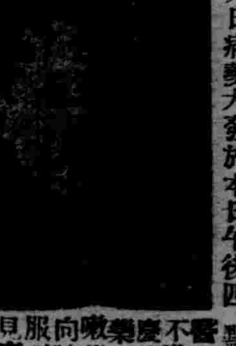

啓者敝人李春明現年四十五歲由六年七月二十五日初得不止口吐白沫夜間通宵達旦咳嗽不止嗣後十月十九日病勢大發於本日午後四點鐘即大口吐血經各醫治療終未見效飲食不進嗣經同鄉友張慶義君訪知奉天國瑞藥店有種專門肺病咳嗽藥名爲益壽丹於是向該號通函購買一盒服下將吐血之症立即見癒又續服兩盒將以上各症除根至今未犯可實見此丹神效無比有藥到病除之功敵之病名醫束手無策不料益壽丹成藥救我得生似此大德感恩難報敵於好病後親至奉天國瑞藥店拜謝並願出心登報傳名略爲伸謝並爲介紹患同病者千萬急服此丹必脫病苦以上所言並無一句虛僞益壽丹定價每盒五圓函購另加郵費二角國瑞藥店開設地址即在奉天市小北城門外西頭電車路道北

伸謝人新京市東五條通三番地福豐東　李春明敬啓

啓者敝人黃金生前就職于三泰公司私事繁以致心火上升初並未覺知任何痛苦只覺双目視物昏花經半載後而双目竟視物茫然以至視物黑暗各處遠尋名醫診治數月後並上精神衰微此時乃退職返家休養爲晚人夬不想復治不略天不決人而由友人洪某介紹偉家藥店之神丹奇藥名爲保目全晴丸費洋無幾痊疾萬分遂親購三盒服用果然名不虛傳立見大効視物皆能又服用兩盒而敝人之眼疾全癒突如此之聖藥實無法酬謝只得登報發傳名救世以告訴現在男女同胞們所患遠年近日之眼疾者早購此藥服用除去痛苦之源是吾之愚意外埠如欲購者函購甚爲便利地址奉天小北城門外白塔寺東德家藥店

藥價　透明晴藥水每瓶定價一元　保目全晴丸每盒五元外埠外加郵費兩毛

鳴謝人新京四馬路西一四五號　黃金生啓

久患的沉痾經血不調病 及服良藥霍然除根

啓者敝人是個久病之軀數載醫治不效所患的是經血不調在未婚時病已經沉重病的現像經期不準趕前錯後加以白帶敝因幼年尚未注意及至結婚以後不料病一年比一年重屢次診治毫未見效所有病比前更厲害拉經血亦許兩月三月不見亦許一個月三次五次白帶甚多腥氣難聞經色不正有時淡紅有時黑紫小腹膨脹累積成塊腹內時常疼痛每至經水一見小腹疼痛更重手足厥冷腰腿酸疼四肢無力稍政行動虛喘心跳心口也疼加以嘔吐倒飽飲食無味午後發燒時常頭痛面黃體瘦連肩帶臂筋骨全疼敝患這樣病症前後足有十四五年所經各醫治療加上東西各國成藥用遍花的金錢若干吃藥無數對於敝人病未減分毫敝想今生有此惡病不能好實幸有儂夫之友于勝魁君到敝家串門見敝病況險惡于君說他們櫃上財東的內人患經血不調是由國瑞藥店買的婦科藥名叫福康育吃有五盒就好了敝得于君之言即向國瑞藥店去函購求三盒以爲得此良藥惡疾除根敝服一月有零果然遂願將我所有諸症完全好了回想數載之沉痾眼看生命難保危在旦夕夢想不到遇着于君貴人介紹國瑞藥店良藥救我餘生感何爲報敝將好病之後的照片與前得病經過之詳情同登報端略表謝意並介紹女同胞們有患經血不調者請速購此藥不致悞爲福康育每盒國幣十二元六角外埠函購郵費二角注意購藥地址奉天市小北城門外西頭電車路北國瑞藥店便是

感謝人吉林市富儉胡同門牌十三號　常淑賢謹啓

亞斯達

亞斯達對於疥癬・頑癬 濕疹其他一切的皮膚病

奏効最顯著的 亞斯達所具特色

亞斯達富於强烈的殺菌力及能深達皮肉的滲透作用、故少量的塗擦能止患處、殺滅各種寄生虫菌且制止出膿使患處保乾以至速癒不留絲毫的痕跡

‖主治効能‖ 疥癬、白癬、鵝掌風、陰囊癬、頭瘡、皮膚炎、汗疱、瘙痒症、痴瘡其他各種皮膚病均有奇特之効驗

藥價　金二十錢　金三十五錢　金五十錢　金一圓

發賣元　大阪・東京　丹平商會藥房

各大藥房均有代售

譚富英紅遍春申

參加伶聯義務戲　前排票價十五元

【本報上海特約航快】上海伶界聯合會、因譚富英在滬大紅、決約其參加伶聯會所主辦的大義務戲、此義務戲決定本月廿二日夜（星期四）在更新舉行、滬上各名伶全體參加、大軸戲目已決定、由譚富英黃桂秋二人合演汾河灣、前場戲目即決定、林樹森、麒麟童、趙如泉等均參加、票價前排十五元一張、開全國舞台票價最高之紀錄云、

譚富英在滬更新最末演唱四郎探母兩次、向隅者多、要求重演、於是情不可却、廿日（昨日）又演探母一次、又上滿坐、廿一日夜（今晚）演定軍山斬淵、譚小培特加入與姜妙香合演打姪上墳、大受歡迎、廿二日參加伶聯義務戲、後休息兩天、廿四日由滬率全班配角乘盛京輪北返、約廿七日可抵京云、

等一行、由滬乘順天輪北返、預定昨夜可到塘沽、廣德經理韓佩亭已赴塘親迎、如遇毛等後、即以長途電話電京廣德、然後再乘車返京、今日可到、各戲院均準備歡迎、

世界珍聞及其他

市上喧雜的鬧聲、整個的宇宙、像是被雨籠罩着、一切的生物、都沉靜着、沒有喘息！連阿黃也悄悄的躲在屋的一隅、頭縮到肚間、靜閉着眼、尾巴也不搖擺！雨、可美的雨！

臥室緊接着大街、還留戀視、三五少女、穿着經濟高跟、斜花紋的長衫、暴露着四肢、手裡拿的玲瓏幽麗的小雨傘、從我眼簾前射過去、啊！我脆弱的心絃、不竟掀起微微的波浪！啊！…像絲絲的細雨、我恨自己不是詩人、吐不出美滿的句子、來讚美、偉大的造物者、來歌頌、神密的雨天！（未完）

奇異掌故　賭徒遇艷記

狐能蠱人、然亦得有嬌人受之、有趙建德者、務農爲生、嗜賭如命、年已三十猶未娶妻、夏日午間、在田中工作疲乏、遂於樹蔭下酣息、恍惚中見一麗人姍姍而來、心知爲怪亦不恐怖、麗人近前語曰、『我狐女也、因與君有夙緣、非蠱惑人者也』、言畢狎匿、久之而去、是後夜無虛夕、儼若夫婦、狐女料理家事、協助田中操作、人見鋤頭亂動而不能見形、更贈以制錢百文名『子母錢』、用時特留二枚、錢可去而復聚、子母不失原數、取之不盡、用之不竭、久之趙某家道漸殷、復賭如故、一日賭博情急、子母皆輸、狐至怒極、縛其下衣、縛柳樹下鞭責不已、哀號再三、始釋去、又贈一瓜皮小帽、戴之可以隱身、幽歡聚會、他人不能得見也、趙某因賭被逼、遂藉此帽往來於市中行竊、一日小帽忽破、乃用線縫補、無意中、留一頭未去、而趙某亦不注意、仍往當舖中行竊、該號因屢次失盜、遂嚴加防守、忽見一線往來室中、心甚異之、進前揪起、帽落地上、而趙眞像立現、痛毆之下、送官究辦、除贓物償還後、鐵窗風味、辛酸倍嚐、自是帽亦亡去、女亦不復至、蓋狐女惡其嗜賭、屢教弗改、欲藉此帽取禍痛懲之以快心耳、余舌耕趙村時、見趙某尙在、已年逾耳順、仍淸貧如洗、談述往事、唏噓懊悔、者再若早知改邪歸正、豈不成爲富翁耶、

挪威發現　古代強盜墳墓

斯達爾格博物館之主任、在挪威亞慕愛島、發現古代北歐海盜之墳墓數處、估計爲一千年前之古墓、其中有一墓、爲工匠之冢、內有工匠所用之器具、皆完好無恙、有紫銅壺一把、劍一口、裝置形式似在愛爾蘭或英格蘭製造者

（莫）……（愁）……（湖）

『河中之水向東流、洛陽女兒名莫愁、莫愁十三能織綺、十四採桑南陌頭、十五嫁爲盧家婦、十六生兒字阿侯、』這是梁武帝的河中愁水歌的詞句、明白的指出莫愁湖的來歷與其小史、看起來、莫愁眞是很聰明、很美麗、很勤謹、很活潑伶俐一個女子、用她的名以名湖、

南京有兩個湖、一莫愁湖、一是玄武湖、兩個湖比較起來、各有微妙之處玄武湖像一個穿大布之衣大帛之冠之士、而莫愁湖却滋像一個如花的少婦、從嫵媚多姿的神態中、蕩漾着一種令人喜悅的熱情、

我住在靑涼山下龍蟠里圖書館已有好些時候、除去每天下午兩點鐘登掃葉樓喝和尙的幾杯苦茗而外再也沒有什麼變動、可以調劑我殭硬的情緒、發抒一點輕鬆的快感、正在枯寂而又枯寂的時候、忽然想起莫愁的芳姿來、而且天氣、有水的地方、是很好玩的、不如去訪問莫愁湖、算作變動我刻板生活的第一聲、

在一個火傘高張的下午決定到莫愁湖去、在車馬喧嚷人聲嘈雜裡、好像囚犯似的我被擠出了古老的漢西門、

先站在迷渡橋上透一口氣、橋上雜亂的樣子很可怕、躐着無數的賣舊貨的廢銅爛鐵、擺得一大堆、我立不住足、趕緊滑下去提起步子、朝前便走、左右、各轉了幾個灣、不多一會兒、就到了我所懷念莫愁湖了、

『華嚴庵』、是守領莫愁湖的一個古廟、庵的裡面有『曾公閣』、坐在閣上披襟當風、從正面欣賞莫愁湖的姿色、是可以飽覽無遺的、

我在『曾公閣』上坐了一會兒、汗水已吹乾了、就移步到『鬱金堂』走走

『鬱金堂』、這個題名多麼雅艷、堂上坐滿了茶客、我也找到一個適當的座位、歇一歇腿脚、六朝唐宋以來的詩騷客、都喜歡在這兒流連、吟風弄月中間的屛風上、掛了一幅莫愁像、

『鬱金堂』樓上的『勝棋樓』、也是一座古蹟、但樓很破舊、雖不足述、但是對面兩副對聯、很爲生動、瀟洒、一副是、『江水東流、淘盡了千古英雄兒女、石城西崎、依舊是六朝烟雨樓台、』還有一聯是、『說什麼富貴功名承相空留遺祖在、且逍遙一湖風月、莫愁正是善愁人、』

莫愁湖的藕、是負有時譽的、味甜而微澀、這時節、荷葉亭、蓮花未放、藕還沒有長成肥美、不能够供我嚼吃、但陣陣靑香從湖面飄來、荷葉的味道、已沁人心脾、不必吃藕而藕味早就深深地浸入我的器官了、

又回到曾公閣上閣上的知客僧也是白門舊侶之一他知道我喜歡喝苦茶、特別叫香火道人遞一杯濃綠著給我我一飮而盡、雖然一碗而其韻味已確切地流溢着『風生七碗』的詠韻

德軍對英初次使用　空中魚雷

【倫敦二十一日電】二十一日德國飛機二架、突於英領之東南海岸上空出現、就中一機經即觀察結果、判明於今次對英空戰以來最初之發現、該機使用之空中魚雷、一彈竟中民房達八戶、即將全部房屋予以破毁、並傷及住民亦達相當之多數云、

進擊中之德國戰車

各地風光

巴黎的馬戲班（續）

滑稽演技變戲法極受歡迎

法國特有的華美的大力士演技、在舞台面的暗、黑之中、出現具有希臘彫刻美的二個裸體男像、跟了音樂而慢慢動作起來、伸着臂、把另一個舉到頭頂上、顯示作種種形態、此種演技與其說是力士戲、更可以說是有舞蹈的藝型美、與音樂的完結、同時力士隱入黑暗中去、打圈子、倒立種種枝巧亦極優美、一手執了司的克、跳到桌子上、以單臂倒立起來、空着的一手與及兩脚、作種種的戲法、

空中的演技、並不在下面張着救命網、而在很高的地方做、但失事的情形是很少的、其他也插入中國變戲法、以及狗學人樣獼猴帶博士帽等等情形、

近來因受了歌舞班電影的感化、也改變原來無連繫的分段表現而改編爲有一種情節的戲、以各種冒險滑稽及戲法、插入中間使觀者哄笑但是騎了馬兜圈子仍是他的本來的面目、

現在應是巴黎當馬戲的季節、但戰爭發生後、此等馬戲班一定開碼頭了、巴黎恐怕很寂寞吧、雖然貝當將軍的政府已遷回巴黎、

美國快速驅逐機

洛杉磯二十二日電、關於時速八百籽之快速驅逐機之製作事項、頃經美國國防委員會製產部門委員克美德森氏、於當地公開發表如下、羅茨克西德社製作之世界最快速軍用機之性能準航時速爲六百籽、最高速度八百籽航續力一萬七千籽上昇速度每分鐘爲千二百米、裝有放射一磅重量之小砲一門機關槍四架云、

無線電廣播節目

八月二十七日（星期二）

午前

六、〇〇（新京）國歌廸國體操唱片

六、二〇（新京）格言唱片不權居以爲行何磊

七、〇一（新京）淸晨音樂

午後

（一）吹奏樂1、什字軍進行曲（斯查作曲）2、美中美進行曲（同）3、斯拉美進行曲（柴可夫斯基作曲）（二）管絃樂1、在戲院中（托拉西作曲）2、東洋風的進行曲、古拉納得斯作曲）

一二、〇〇（新京）家庭講話國民儲蓄與家庭經濟部銀行科長姜文濤

〇、三〇（新京）淸唱金鎖記美娟外

六、〇〇（大連）兒童時間『唱歌』一、双双燕二、團團坐三、送別四、雞得傍晚五、春風秋雨六、小孤女大連明朗童藝團指揮小然

六、三〇（新京）兒童新聞

七、三〇（新京）協和靑年講座靑年務必去掉的幾個錯誤觀念協和會中央本部協和運動編集室姜振岐

七、五〇（奉天）輕音樂BY輕音樂團

一、娜破利之夜景指揮山內武雄 二、荒城之月 三、花與人生 四、土人舞曲 五、船費 六、斯瓦尼河之歌

八、一〇（哈爾濱）梨花調大鼓双合印韓大玉外

八、三〇（新京）南陽關新京中央放送國劇研究部

八、四〇（新京）舊劇南陽關

九、四〇（新京）評詞七俠五義金慶嵐

一〇、三〇（奉天）樂亭大鼓一、占花魁二、勸友胡碧霞外

九星日鑑

火曜　舊七月廿四日　廿七日　壬寅　赤口　破　室宿

▲一白之人、雖無地利、却有人和、宜進取吉利、巽辛北吉▲二黑之人、雖有屈於內、然定能向外大伸張也、乾巽辛吉▲三碧之人、急欲速達時、意外定招失敗、艮壬乙吉▲四綠之人、苦以礪身忍以待時壬丙乙吉▲五黃之人位置雖低、盡力工作、大吉大利、南乾巽吉▲六白之人外出與人有口舌、弗如居內安全也、南辛壬吉▲七赤之人、能整理家內時、外方自然順利南艮乾吉▲八白之人、運氣趨於吉利、宜入學、揚名等均吉、南丙辛吉▲九紫之人運氣遲滯、焦急便有蹉跌、諸事注意北坤南吉、

專治五淋白濁聖藥

經用本劑　奏効如神
數日見功　一瓶除根

淋病的執拗難治、與其痛苦的程度、在各種病症之中、可謂是最甚者。男、女一度被此侵入之後、在以往的療藥、則有如待黃河水澄淸、完全治愈、是絕對不能的。

多數的患者，均過着憂鬱的日子，世界裏把他一個人捨棄了好的食物覺得無味，親友的交往斷絕，對花鳥風月亦是快々無所樂趣——人都很知道淋病的慘毒。

但是，現在不必嘆息了。可以說是天惠的阿爾巴基爾已經發見了，一生難治的淋病，僅二日或三日的內服，就可以完全將病根掃除無殘跡。正可像吹滅燭火那樣地簡易。服用阿爾巴基爾全癒的數十万患者，不是像換了新的人生而再度來享受快樂的幸福麼？

阿爾巴基爾爲什麼可以說是那樣的淋病治療的最高峯，因爲這是與以往的揷入藥，白檀油，丸藥，洗滌藥，針藥，僅是無力，只能除去那居于尿道表面之淋病因子的藥品——不一樣。阿爾巴基爾，同樣的如吃了的食物消化，榮養物溶入於血液体液中，向胃腸吸收，血液和体循環了全身，上下縱橫，正是湧出的温泉一樣，將潛伏于任何處所的淋病因子包圍殲滅。血尿，排膿，疼痛一切病狀消退，病因子完全涸死，如是不感染新的，則絕對無有再發之虞。

這種事實的保證，是不止于數十人，數百人的實驗，而还由于世界的大學院，與大病院高能的醫生之證明。各國人的体質不同，但經幾千人的實驗，竟一次亦未失敗。這是將以往所有的治療法都根本的改變，亦是淋病藥的革命，絕叫着能將淋病之毒從人類里驅逐出去，對全世界的淋病患者，將與以如昇起之太陽那樣地幸福。

聰明的人們！如果不服用阿爾巴基爾，則結果度着憂鬱的一生。如以少數的代價，僅二三日的內服，就可得着一生的快樂。作儞要採取那一種？

藥片　二十片入　百片入
各大藥房皆有代售

製造兼總發售處　大阪　山之內藥品商會
大阪市東區高麗橋五丁目
東京市日本橋區小舟町二丁目
奉天分處　奉天市紅梅町二番地
北京分處　北京內三區東四北大街一三四號
廣東分處　廣東市惠愛中路一七五號

阿爾巴基爾（片）

純正化學
療法劑

淋病

伊斯拉文糖衣片

【主治】
急性慢性淋病
淋病性膀胱炎
淋病性關節炎
淋病性副睪丸炎
婦人淋病
細菌性腸疾患

本片劑中之主成分、經過消化器官以後、其結果必取道腎臟通過淋菌巢穴、自尿道口排泄體外、其間直接對淋菌之有殺菌及抑制發育之作用、自可無待贅說、同時因其又能鼓勵體內細胞、頗足以增進全生體之抗淋力量、是以本片劑之內服、對於急性慢性淋病所有之尿道漏膿・排尿疼痛・尿道口發赤腫脹・尿中混濁帶血等々症狀、當然俱可使之消退、其他如淋病性關節炎及副睪丸炎等、且亦莫不可奏偉效。

本片劑內服期間、直無不良副作用之可虞、而能可安心連用、是爲特長。（詳細仿單　函索即寄）

【服法】每次服一至二片、一日三次、飯後即服。

包裝
一〇片　三〇片　五〇片　一〇〇片　二〇〇片　五〇〇片

各大藥房　均有發售

大阪　武田長兵衛商店
滿洲總發行　滿洲武田藥品株式會社　奉天市大和區春日町十五

兒童

月夜

奉天市公立小西國民優級學校二年甲 組陳延緒

蔚藍色的天空，飄蕩白雲，幾顆疎星，閃閃的放光，淡薄的光芒，被薄雲蒙着的月兒，像沒睡醒似的，由東方懶洋洋爬起來，十二分的玲瓏俊潔，注視着大地，都是詩家的樂園，藝術界的天國，月兒有時隱在雲際裏，有時由雲際裏頭出來，半露着它那美麗的顏面，使我看得出神，澎湃的思潮，湧勇的一幕一幕映在我的心頭，月呀，你的生活是何等美滿，更欽佩你沒有驕傲的脾氣，更沒有傲慢窮酸的體性，夜深了，萬物皆入夢鄉，惟有寂寞的我，還呆望着，斯時只有唧唧的蟲聲，犬吠聲，此時壁上的掛鐘噹，噹，打過了十二下，我亦迷矇如醉似的失了知覺，于是睡之神乃催我入了夢鄉。

滿洲第一

（然欣）

‖獻給小朋友們‖

1、長鐵橋

早先哈爾濱郊外的北滿鐵路松花江大鐵橋，曾經稱爲全滿第一鐵橋，可是一九三一年十二月，拉濱路開通，拉濱線松花江鐵橋造成後，北滿鐵路的大鐵橋却不能不退爲第二了。這個全滿第一鐵橋，長一〇三九、八米突比北滿鐵橋還長三〇、八米突呢。

2、高山

小朋友們！都以爲滿洲是一個極大的平原呢！其實在東部有長白山脈，在西部又有陰山山脈大興安嶺，在長白山脈中的白頭山高約二七四四公尺，可以俯瞰朝鮮，滿洲，稱爲滿洲第一高峯。

3、大湖

在浦鹽的北方滿俄界的興凱湖，可算滿洲第一大湖了，面積東西寬五十基羅米突，南北長九十基羅米突，周圍二百五十基羅米突。

4、長隧道

我國境內無較大的高山，所以隧道較短，爲數亦不多，現在只有安奉線，宮原和橋頭間福金嶺的隧道，可稱全滿最長的隧道，其長爲一四〇〇公尺。

5、大河

滿洲第一的這條長河，就是由興安嶺流出來，經過滿俄國境入鄂霍次克海的黑龍江，全長四〇〇〇〇基羅米突。

6、高塔

提到錦州或者遼陽，就會馬上聯想到牠的塔了。然而最高大的古塔，且在熱河省了。

據說熱河大寧城的八角十三層的白塔，高達一〇〇公尺，周圍一一公尺。

7、古蹟

滿洲古蹟到還不少，誰也知道興京的永陵，和輯安的大王碑，但是最負勝名的，當推奉天東北二陵，或是熱河的離宮避暑山莊了，此外全滿古蹟遍于各地，不過爾爾罷了。

兒童小說 初夏

（秋蒼）

蒸籠般的太陽罩着大地裏的萬物和煙景，不久夏天便倥偬的來臨了大地的空氣和煙景都煥然一新，那可愛的小鳥兒飛疾，舞蹈揚柳青青，花兒芳鮮，落英繽飛，蝶兒翩翩躚躚狂舞於其間，這不是很準確的特徵嗎？

在這種自然現象中，生出了許多抽象的，單調，苦辣的事兒來，底確就拿着暑假來說吧，它在不久的將來便與我們相見的，在暑假前面的期考，這大難關已經模糊化作一絲煙雲飛向空中去了，昨天弟弟們手裡拿着成績表，有的在樂在苦悶着，三弟還在口講指劃囔着什麼『送禮考的好，算術不及我分多，還得個優！他媽的，啥也不是還考咱前邊啦呢！媽的後會有期』說着從眼眶裡迸出了幾點淚，二弟在旁邊打差說道『考那麼糟別賴老師偏向，自己在凡努力一點也不至於落得那樣，分數！它是什麼東西』『好！等來回試驗再見，考不好不姓李。』三弟還在忿怒着，我一聽了便想到自己，我上學的成績將如何呢？如此寶貴光陰竟白白的逝去，學問什麼也祇好來問問自己，如果惡劣的話，也可以在長期假期裡復習，於是我順手提起筆寫了幾個字是。

〃有不曾有着清晰的腦

上帝是公平的。

他給每個人都有着健全的腦子。

昏庸，那是不努力的抽象。

努力罷！努力。

如此這場苦悶，忿怒的空氣才由窗口流到外面，外面一掛着空中的太陽還在爍爍的照着，瑟瑟的風一點兒也未有，大地是多麼乾燥呢？雖有那青的樹，鮮的花，美的歌聲，也不能克服了這悶人的空氣。祇好由我們去克服吧！啊！不久暑假來臨了，我們該如何去消逝這渴望已久的暑假呢？我的聰明小友們，自己去想一想吧！親愛的小友祝福你們快樂。

秋

（志玉）

夏季帶着炎酷，如今到哪裡去了！

只有這涼爽的秋，存留在人間！

江畔的漁人，山傍的黃葉枯草……這是秋的裝飾啊！

灰白的雲朵禿萎的這悲壯的裝飾！

肅殺的瀟瀟秋風，送到兩聲歸去的雁噪。

他鄉作客的人啊，你是飄泊海裡的一葉帆舟，那顛波危險的輕微運命，抓住一根生命的線索吧，但你看不見閃耀的燈塔，只看見那慘淡的月光照着的依然故鄉……

八月中于錦水

美石童話集

（美石）

三個兄弟

某個村裏。有一位富翁膝前有三個兒子。長名愚生次名凡生。二子已逾弱冠。娶妻有年。心也變的不和富翁一樣。三子尙在冲齡。什麼壞全不知。什麼事情常被兩個哥哥愚弄所以有人喚做他是呆子。雖然就是個呆子。可是父親的話是常聽的。

某一天他們父親到了一命嗚呼的日子。富翁在將離人間一刹那。將三個兒子叫到面前。囑咐着說。『我死你們要給我葬到好地方。我便可瞑目了』。長次二子只當作東風馬耳三子拿着好奇的樣子問『什麼地方叫好地方呢。富翁『你們三個將我入棺後用鐵鍊子抬着。鐵鍊磨壞的地方。就是好地方。你們三個便可以發大財作大事的。要不信我的話是沒有希望的』。言畢便與世長辭了。長次二子不願從父言。但三子不肯。長次只可隨三子的意見作下去便抬着富翁的尸體。由家門抬出去。走了數年也磨不壞。長次二子氣的將棺槨擱下便回去了。只剩一個弱小無氣力的三子。他便伏在靈前哭泣。今天哭明天泣。終久把鐵鍊被熱熔解了。三子歡喜的了不得。『呀原來這便是好地方嗎』。便向地下掘坑把富翁葬下。在他掘坑的時候。因身小力薄。也不止一日。每天在坑裡必有一樣壞東西出現。在普通人全視爲不重要的東西。可是三子以爲此物。爲無上之寶。在坑內掘出的東西。共三件。他得此三件寶物後。在富墓前便築一小房。將三件寶物放置室內。爲父守墓。在某夜三子正睡在甜蜜的時候。三件實物作祟大鬧室內。異腔怪調發出人言。三子起而視之。一看一爲黑色怪漢。一爲白衣怪漢。一爲黃髮怪漢。齊向三子跪下三怪漢一同。『新主人恕罪我三人便是那三種寶器』。呆子（現在名智生）『既爲三件寶物何故作祟快述原委以便饒你三者』黑色怪漢我是鐵精主管東山之鐵。主人如用鐵請至東山取之…』繼而白色怪漢又從容的說『我是西山銀洞之銀精主管彼山之銀主人欲用請採之』黃色怪漢搶着說。『我爲黃金精遍地黃金及南山金穴皆歸我管理。主人請至金穴採之』三者說完後。三子『汝三人無假言嗎』這樣問着。三怪漢齊聲答道。受主人之恩久矣。不敢欺騙主人。『那麼你們全回去吧』。說完三怪漢答聲一聲便各歸原形。次日智生便敘一些人先到山掘鐵次又上銀洞和金穴採金。取鐵銀。假使普通的富人。定然這樣想『有金有銀有鐵便可致富。坐吃山空足矣』。可是智生並不以此自敖。又想有限財源是有窮盡那一天。所以他第一步就拿這些鐵打成農具和工具。來作開墾這個荒山僻野利器。金銀作爲工人的勞金。于是漸漸智生成爲百萬富翁這個窮鄉成爲有名都市。國家當局也給他很多的獎品獎章。獎金狀他的濟貧救難名譽。全國無一不知。語云『富潤屋德潤身』智生既富又有修養。所以身也修屋也華。修高樓娶嬌妻的做起來了但是有修養的人總是樂而不淫富而不驕的。智生也不能例外。兄平生即抱着急公好義慨解義囊的一個人。（未完）

兒童功課繁重應怎樣減輕

（覺勤）

功課繁重對於兒童影響至深且鉅。最顯明的往往因爲功課繁重。便兒童思想不能發展。減少工作效率。身體失了健康。妨害兒童心身的發育。所學的功課透澈明瞭。做事遲鈍以鈍。而不認眞。兒童受了這些惡影響。是多麼危險呀！

減輕兒童功課繁重。實是教育上之一問題。功課怎樣減輕呢？

甲。關於課內的

（一）自然社會等常識科在知識之獲得與眞實事物之認識。故審查觀察參觀搜集討論。實爲重要工作。教科書僅供參考不必誦讀強記。至無謂的表式問答抄寫。務須避免。

（二）國語文之背誦。亦爲極不經濟而兒童深感痛苦的事。考其效力。恐亦不多。與其費許多時間來死讀。不如指導兒童深切瞭解內容。分析內容再予以應用練習。

（三）算術科當指導兒童以計算的方法。與清楚的理解。切不可令兒童去死做題目。

（四）兒童無力按日記載。可改爲日記或週記。其內家亦不必強使兒童記一日內或一週的所見的新聞。祇須擇要記述一二而已。

乙。關於課外的

（一）兒童入學後與歸家前的時候宜與兒童以適當的活動。但有的學校往往叫兒童無活動的時間。指導兒童自修。實際兒童本無所事。惟有抄寫讀本殊屬無味。亦應加以斟酌。

（二）假期作業。應當減輕機械的筆頭工作。最好叫兒童做些有趣味的事如調查。參觀製作等或集合幾個同學組織研究會。討論學術上一切事情。

[illegible]面的信

（幼星）

小朋友們

我初次或諸位會見。所以也很想作一個寒暄。可是還未拿起筆。腦袋已經是暈了。於是我放下筆去。昏昏的頭。自然的倒在寫字臺上——不談不到寫字臺。也不過是滴俗的一個桌子。——神經渺渺茫茫的好像進了兒童的樂園。

最先達到我目光裡的東西。於一棵嫩綠的楊柳。他低着頭而左右的擺動着有時還仰起來在枝葉濃密的地方。出現了一隻淡黃的小鳥。他張大了喉嚨。唱着清脆婉轉的音調。好像曉得了我的疲乏。而代表了我向諸位來行禮。突然起了一陣風。吹沒了可愛的鳥。遮住美麗的樹。我的心神也就如此的被他吹醒了。

四周的景氣。不同了先前。我的後身覺得非常的冷。這時壁上的鐘『噹』的響了。我的昏迷才算羽化。回頭一看。原來是窗戶開啦。再見。

—初見面的小友謹啓—

笑話三則

（山宗）

一、指南針

甲。這是很好的指南針！

乙。不！還指北呢！

二、念白字

師。你不要念白字

生。是！

師。你說滿洲國旗都是什麼色！

生。紅藍黑黃！

師。還有白色呢！

生。你不是告訴我不許念白字嗎

三、幾點鐘

父。現在四點一刻鐘了！

子。不對呀！現在是三點七十五分了！

笑話 壞學生

（南文）

你爲兄我爲弟。

手拉手一同上學去。

你念書我唱戲。

你用功我淘氣。

到考案時着了急。

答問題一點不懂的。

學年末歡天喜地看榜去

回到家父母問我考第幾

我說倒數我第一。

父母說我沒出息。

你升班我降級。

再念一年沒關係。

秋

（黃香）

雁聲叫破西疇風。

白雲像棉似的浮蕩。

壠頭上充滿高粱穗子。

農人祈禱好年景。

山村陌上—

映着紅黃色的柿子樹。

遠處襯着楓葉的紅光。

一振村歌聲。

從大田裏傳出來。

—阮新民—

〃爲學歌〃

（寄廬）

新青年！新青年！

努力求學莫畏難。

塞翁失馬焉非福。

稚圭計讀不計錢。

負薪排角乃樵牧。

囊螢映雪皆成賢。

要與斯人相比擬。

大家努力快向前。

〃投於滿中寄宿舍〃

新治淋內服特效劑

治尿素 G-U-CIDE

片藥 白濁 五淋 可出 速效 斷根 即不 再發 服內 爲治

各埠著名大藥房均有出售

大連 中央旅館

歡迎主顧

大連驛西鄰電話三三八七九

阿波共同汽船

○開往芝罘威海衛仁川 日高丸 八月廿二日

○開往天津 南浦丸 八月廿三日

○開往鎭南浦 第三壽丸 月 日

○開往仁川 南浦丸 八月廿八日

本社代辦由東鐵路各種運輸一切事務

大連市山縣通 電請長二五〇〇一・二六八九一番 二〇〇 阿波共同汽船株式會社

大連汽船定期輪船

○開往安東 濟通丸 八月三十日

○開往青島上海 青島丸 八月廿八日正午

○開往天津 萬壽丸 八月廿七日午後一時

○開往龍口 惠平丸 八月廿七日午後七時

船票發售處 芝罘威海衛 清津雄基 日本國際觀光局奉天 大和旅館出張所 城內分所電三一四六一一 新京國際觀光哈爾濱支局

大連汽船會社

人造乳

雀斑

★最合理的經濟

的食用美味衛生

於有限的貴的榮養

森永餅乾

賦與……體質虛弱者以抵抗能力

「楚平；我最近覺得身體沒有半點氣力，顏色不好，時發微熱，有人說是夏期常見之怯暑症，然至入秋季節，亦不見恢復，不知是不是呼吸器出了毛病？」這是桂英對她未來伴侶說出的一段心事。好在她的他尙有醫學常識，立即介紹她用維他命療法。每日照法服用「哈利巴」三粒。不久果然恢復常態，增進健康「哈利巴」者誠足謂爲名實相符之强身防病聖品也。

最高單位 強勁糖衣 魚肝精丸

哈利巴

壹百粒…貳元玖 伍百粒…拾貳元伍 各藥房均有代售

滿洲國總經理處、奉天市大和區青葉町十一 株式會社 田邊商店

(14)H—45

敬遺

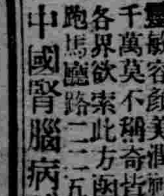

早〇腎虛腦弱〇健忘不孕古宮祕方（一盒）

治瘋骨痛驗方

照方配服能使精神強固思想靈敏容顏美潤勁驚人治愈千萬莫不稱奇若有來函證明各界欲索此方函索即寄上海跑馬廳路二二五號

中國腎腦病院（一八〇九）

ACA

阿葛公司 哈爾濱道裡中央大街八四號

德國 紅粒補血丸

請服德國政府註册專利的 忘貧血症的！

患貧血病之人、神經必缺乏充分滋養、休質將陷於柔弱、値此寒天、易招外感、服用敏比世紅粒補血丸能可生血、補血、使血液復原、抵抗一切病症、誠補血健腦聖藥也各藥房代售

使肌膚白嫩美麗新劑

婦女們最討厭的點不過雖然拍粉仍是黑暗但是假使這樣略用手術肌膚就可漸漸的美麗了這個就是用麗王洗顏雪花膏早晚二次洗面因爲麗王洗面雪花膏含有多量之克勞固及硫黃所以能極快的使汎膚美麗

「麗王洗顏雪花膏」於滿洲消費組合實店及有名藥店・百貨店・化粧品店・均有代售・倘遇賣物售缺時節・請直接向本舖定購更爲歡迎・定必奉上

日本東京市神田區小川町ビル レオン商會（振替東京八八一番）

麗王洗顏雪花膏

レオン洗顏クリーム

慢性頑固症

皮膚病一切

雲消霧散

神速特效！

主治 一切痒症肌膚病・全身狗皮癬・脚癬・汗疱癬子・蛀癬・疥癬・濕疹・毒虫之咬傷及咬痕・以及一切肌膚症・無一不治

皮膚恰劑

各地藥房均有代售

日本東京市神田區花房町 山崎帝國堂

盛京時報
晨刊
光緒卅二年(明治卅九年)創刊

龍
最高時之逸品

簡任官大調動
國務院可決近發令

【新京專電】日本田總務廳參事官之轉任民生部教務官、與薛濱江省開拓廳長李通化省民生廳長、袁安東省民生廳長、及福富師道高等各學校教授等之轉任、簡任級之人事、二十六日經定例國務會議提出可決、近將正式發令、

總務廳參事官兼建國大學理事官 木田清 任教學官(簡任二等)師道高等各校教授兼中央師道訓練所長
福富一郎 任建國大學教授(簡任二等)
建國學校教授 光安弘
任師道高等學校教授敘簡任二等(昇格)
師道高等學校教授兼中央師道訓練所長 光安弘 兼任建國大學教授(簡任二等)
總務廳理事官(副處長) 後藤英男 任總務廳參事官(官房)敘簡任二等(昇格)
專賣總局副局長兼經濟部稅務司長 加藤八郎 解兼官
濱江省開拓廳長 范永魁 任經濟部稅務司長
奉天省實業廳長 重垂神 任濱江省開拓廳長
敘簡任二等
(濱堡)總領事 安集雲 任奉天省實業廳長敘簡任二等(昇格)
通化省民生廳長 李葆華 任總務廳參事官(地方處)敘簡任二等
(奉天)市理事官 章俊民 任通化省民生廳長敘簡任二等(昇格)
安東省民生廳長 袁慶清 任奉祀官敘簡任二等
熱河省實業廳長 張子煥 任安東省民生廳長敘簡任二等
(牡丹江)省參事官 魏象賢 敘簡任二等(昇格)
濱江省民生廳長 劉澤漢 兼任(濱江)省參事官敘簡任二等
岐阜縣土木部長 平川保一 任市技正奉天市工務處長敘簡任二等
開拓總局技正(拓地處事業科長) 千種虎正 任開拓研究所研究官敘簡任二等(昇格)
奉天農業大學教授 中野誠一 兼開拓總局技正
松野傳 昇敘簡任二等(各同)

時論
英國之對美利誘 (李雅森譯)

英首相賈琪爾○忽在下院發表『擬以大西洋上屬領中之適當處所○進而貸與美國○其防衛施設○悉委之美國使用』○豁聽之下○似覺意外○實則並非偶然○前於十六日美大總統羅斯福親自延見新聞記者時○已曾公言不諱○謂『美政府頃爲防護美半球○尤以巴拿馬運河爲主○關於徵取海軍諸根據地○方與英政府從事協商中』○猶議以美國驅逐艦五十隻移讓英國○用作借地之酬焉○

所謂適當處所○究在何方○美大總統與英首相○皆諱莫如深○未肯指出○以意度之○當係關乎特里尼達特島以下嘉麥加島○巴哈瑪諸島○巴摩達諸島無疑○此次歐洲開釁以還○美國國內○擾取西印度諸島之議○甚囂塵上○尤以佔有特里尼達特島○爲巴拿馬運河築銅牆鐵壁而翼其難攻不落之謀○更議論鼎沸○吩咻不已○顧美國望之彌殷者○非祇斤斤於此運河之安全○蓋値飛機發達○睥睨一世之今日○以前述諸島之地位○視日本之小笠原群島○正可謂比隣而居○與夫日本國土○相去至邇○唯是○其於美國本土之守護上○亦大有湯池之力○然則○此後九十九年間之租借○所利於美國者○詎可以道里計之哉○

轉觀美國所界於英國者○又何物耶○以揆目前情勢○與其作軍事觀察○不若移就於政治意義○能覺其問題之興趣益然也○據傳○關於老朽驅逐艦之讓渡○法理上猶有種種難題○既需議會之協贊○而此類艦艇在國防上之非絕對必要○又需美海軍作戰部長證言○乃可以即時移交○類此諸事能否迎刃而解○姑置不論○僅就其驅逐艦効用言之○以開赴多瓦海峽方面○對英之斯殺○雖可作一臂之助○然此之夙最有名之供用驅逐艦以爲借兵一事○無甚軒輊○美國遷此以作重要地點租借權之酬○似嫌出價太廉矣○

顧問題之關鍵○原不在物質之損益○方今美國就其自己本位○極關切美洲之防衛○而砲火橫飛○英帝國又深陷於危機○英之所以出此○既可以滿足美國之急欲○併藉期自拔於溺中○蓋不啻拋磚引玉○向美呼援欲○取之先予之○用作好餌而已○同時美國亦正中下懷○樂得如此○不聞乎賈琪爾首相之言曰○『英美兩國○對互相有關及一般利益之問題○頗有渾然一體之義』○職此之故○縱英放棄西印度群島○亦斷不能居爲奇貨○利市三倍也○翊兩國關係○能否進而發展至英美聯合○雖尚待一覘此後之演變○而其可能性○非常在吾人思維之下者乎○

而最堪重視者○又爲直接有關日本之太平洋動態○關於太平洋上將爲重要給油地之若干小島○英首相所指○雖祇謂以此次戰爭勃起前所訂之英美協定爲一前例○而將來南太平洋上之英領諸島○與斯特拉利亞委任統治下之比斯瑪克羣島等○倘有一舉貸予美國之事件發生○輒足以喚起日本之重大關心○利害所岐○蓋不言而喻者也○

(大阪朝日新聞)

阿根廷大總統已決定留任

【布宜諾斯艾里斯廿五日電】阿根廷國議會、對於過去因瀆職事件已表明辭意之奧爾狄斯大總統、要請轉意、又據官方所洩漏之消息稱、該大總領、於本月廿三日、已決定留任云、

美國之高射砲隊 想定深夜受空襲而施猛烈防空訓練

新体制準備幹事會

【東京二十六日電】新體制創建發足之準備委員會、定於二十八日在首相官邸舉開第一回總會、而其準備之第一回常任幹事會、二十六日午後一時、在首相官邸舉開、富田書記官長村瀨法制局長官、武藤陸軍、阿部海軍兩軍務局長、小畑企畫院次長、後藤隆之助氏等參集、二十七日閣議、以近衛首相提議新體制基本理念爲主要內容之聲明案文及聲明書、作事務的再調整、於最後的處理同時、關於新體制組織大綱及準備委員會之審議方式等、有所愼重協議、

英抗戰力重挫
兩日英德空軍戰況

【柏林廿五日電】德國空軍司令部、廿五日夜發表、廿四、五兩日、德空軍對英大炸擊之成果、在各地予英抗戰力以大打擊、頗收絕大成功、而當局誇示戰果中主要者如次、

一、廿四日、德國機擊沈、威加溫特級(一、一二〇噸)英驅逐艦一隻及七千噸級英商船一隻、

一、英國攻擊南部之際擊墜英機五十二機、對此、德國側之損害、不過四機、而週末德方之損失、總計爲二十四機、

一、對於倫敦、洪吉、蘭格特等飛行場、予於多大損害、

一、對於樸資茅斯口軍港加以轟炸其碼頭已起火災

一、維里爾特、巴閔甘、金格斯頓、洛捷斯達等各飛行機製作工場等、亦大受打擊、

此外海通通信稱德空軍對於DB之洛斯羅易士發動機工場、予以大損害、

英當局發表

【倫敦二十五日電】英國空軍省、治安省二十五日夜發表、

一、據耐米報告、判明二十四日之空襲、德機更有五機被擊墜、二十四日中所擊墜之德機、合計五十機、我方有十九機行方不明、然操縱士七名平安無事、

一、關于二十四日夜之敵夜襲、據雨來之報告、東北對方北岸之工場、與以若干之損害、惟事關於死傷者並非報告、

一、敵空軍之活動、二十五日乃小規模者、故據報告稱、二十五日午後向英法海峽兩端之西黑島投下炸彈、一名已死亡、此外於少斯徵爾亦投下炸彈、關於損害雖無報告、惟有負傷者一名、此外於方面之敵爆擊機一機、被戰鬪機擊墜、

一、傍晚敵空軍由得塞特海岸試行攻擊試惟已被我空軍擊墜、無投下炸彈之報告、據現在所判明者、於此次戰鬪、敵機被擊墜二十四機義方四機行方不明、然操縱者三名安然無事、

重慶建設川省樹立
三年計畫

【上海二十六日電】重慶政權、增强沿岸封鎖强化、並禁絕重要輸送經路由於日本空軍空爆等、海外物資輸入杜絕、頗受巨大打擊、而今後聲稱謀國內自給、最近又復呼號西南建設、二十五日據重慶發電、此次更設定四川省建設三年計畫、進行實現、而該計畫所需之資金總額、爲一億元、其一期計畫、暫投四千萬元、豫定謀省內之經濟開發、而該計畫資金內計如左、

一、四川開發公司六百萬元
二、鐵路建設百八十萬元
三、工鑛、交通、衛生、關係事業八百萬元
四、土地測量二百六十萬元
五、合作社事業五百萬元
六、其他

教育新体制先驅之
法令公布實施

【新京專電】爲謀振興三年制女子國民高等學校等學校文教新體制之前驅的法令、二十六日通過第四十二次國務院會議、近即公佈實施、首先改正女子國民高等學校令、現在全滿爲三十五校、擁有一萬之女學生、女子國民高等學校、均爲四年制、此外、新認可創設三年制者一方擁有十數校之現在二年制女子職業學校、始號合并格爲二年制、因之、擴系女子教育、更形普及突、進入上級學校、在四年制學校、僅編入一年即可、同時通過之大學令改正、從來四千受恩惠之滿系女子全滿的及職業的次教育、藉此機會、大爲擴張刷新、其關於國立工業大學官制改正之件、與新京與奉天之工鑛技術院改稱爲工業大學惟重點於實習、而收以養成技術者爲主眼、容日系學生在八成以上之工鑛技術院對於未來之特色、更助長發揮、又法政大學本年度增加學級、及教授助教授與教官、更有蒙系中等學校亦將王爺廟之興安學院、增設二學級、及增員教職員更有新京之留日學生豫備校亦新任專任教授二名、

租借海空軍根據地
美烏交涉再開?

【紐約廿五日電】七月納粹份子在烏拉圭發動暴動計畫、美國立即急派巡洋艦兩隻前往、而據廿五日紐約泰晤士報蒙維多電訊、美國政府同時於極秘密中派遣軍事使節二名、藉口美國烏拉圭兩國間軍事協力名義、提議租借烏拉圭之海空軍基地、對此烏拉圭政府、本諸西半球共同防衛之前提、雖不反對租借、但主張不能僅供爲美國專用之海空軍基地、提出附加條件、即美大陸諸國均等使用云云、烏拉圭政府議如此條件者、蓋不悉美國政府現在之善隣政策、繼續至何時始已、在此場合、冒然許可美國專用基地、恐生美國支配烏拉圭之結果、而美國對此提案、頗不滿足此條件、立予拒絕、交涉至此分秩、以迄今日、然而美國最近關該問題、有再開交涉之意向、

調整會社運轉資金
政府置法則根據

【新京專電】政府根據本年度資金調整要綱命令全滿銀行、强度抑制會社運轉資金並貿易商業資金之貸款、維因別無法的根據、遂無强力之拘束、一方資金之運用統制、今後更須深一層强化、既鑑於此種情形、乃於經濟部改正强化現行臨時資金統制法、而加以事業設備資金之統制、亦規定一般運轉資金之金融機關之貸付統制、對於運轉資金運用調整、附與進行法的根據之考慮、根據臨時資金統制法、設備資金之要許可限度、爲萬圓以上(但對於應急事業爲三萬圓以上)、更對於會社資金之運用不問其資本金如何、凡認爲必需之場合、皆須受經濟部當局之經理監督、惟對於金融機關之運轉資金轉出、無明確規定、是以爲行政措置對於六月以降一份五千圓以上者、有得使政府一度諒解之現狀、雖然該統制措置之實法的根據、竟於決算資金貿易造金制等實際發生種種誤解與故障頗多遂陷害必需物資之購入及此他商易交易一般之圓滑運營、因此關係上不但業者、即金融機關側亦必須附與法的根據、故政府關於對日滙兌管理法實施之必需、作另途考究、且對於國內金融機關之運轉資金、亦認爲必需有法的統制、故結果根據臨時資金統制法之改正以完成之、不待言全滿金融機關之資金貸付額(除政府貸上金)須受政府之直接監督、而中銀、興銀、興農合作社等、因佔共八成相近、運轉資金、亦得確保相當程度之統制於金融行政必須澈底的强化之現階段、規定明確本法的拘束力、確保資金運用之全面的計畫的運用、且爲謀圓滑運營、由於臨時資金法之强化、運轉資金之放出統制、有必然之情勢、

獎勵探鑛
蒙古制定獎金規則

【張家口二十六日電】蒙古政府產業部、關於蒙疆地下資源之開發、決行獎勵民間積極的對於鑛業努力開發、近已制定探鑛獎勵金交附規則、以期助成民間之開發事業、獎勵方法即以金、銀、銅、鐵、亞鉛、錫、銻、鋁、鎳、鎢、水鉛、水銀、硫黃、黑鉛、石綿、雲母鑛等之採鑛爲目的掘鑿坑道或行油田之試掘、對鑛業權者着手採鑛所要之費用發給補助、茲獎勵金標準如左、鑛業權者須在九月末日以前、(如有特別事情者可限十月末以前)向產業部當局提出補助呈請、

△掘鑿坑道
一、水平坑道每延長一米二十圓、
二、斜坑道每延長一米三十圓
三、縱坑每深度一米四十圓
△試掘
1、深度百米以內者每一米十五圓
2、深度三百米以內者每一米二十五圓
3、深度五百米以內者每一米三十圓
4、深度五千米以上者每一米三十五圓、

日大藏辭令

【東京二十六日電】大藏辭令(二十六日)

大阪地方專賣局長 大竹虎雄 補東京地方專賣局長
專賣局參事 森尾敏男 補大阪地方專賣局長
鹿兒島地方專賣局長 鈴木粲 命專賣局長官管理課長 兼專賣局販賣部鹽查課長
熊本地方專賣局長 北井幾夫 補水戶地方專賣局長

晚晨刊共三十六張

迭襲重慶名部隊長
小谷中佐壯烈自炸

【東京廿六日電】大型機權威小谷雄二中佐(兵庫縣出身)、於聖戰當初、任渡洋爆擊隊部隊長、縱橫大陸之空、殊盡勇戰之能、樹立光榮之偉勳、近者空襲首都重慶部隊長指揮麾下鵬翼、連炸重慶、與抗日政權以劫火之洗禮、六月十日、第三次空襲重慶、與敵戰鬪機展開激烈之砲火、遂由愛機吧火、壯烈自炸、九月三日、與根木大佐外四十四具英靈、在橫須賀鎮守府舉行合同慰靈祭、而與故中佐同期生人之滿軍省副官福地城夫少佐、二十六日在滿軍省、思及今日云亡之畏友及壯烈戰死情況、致書小谷中佐夫人、示以現地石川少佐之書翰如左、

近今重慶方面天空、頗不安定、一日之中、天候變化無窮、是日天氣雖不良好、而小谷兄所率之〇〇航空隊〇〇機、與僚隊互相前後勇躍自基地出發(中略)對於重慶敵軍事施設中最重要地區、午后三時二十八分、投下炸彈、投彈十分正確蔽遍全施設、殆予以潰滅的大打擊、東地區附近、爲敵方素所重視者、從而地上砲火、至爲熾烈、機上可以視認之高角砲、約三十彈子彈丸盛向編隊附近炸裂、小谷隊悠悠南下、漸出高角砲射程外、與敵戰鬪機十數架相遇、壯烈空中戰鬪、堂堂展開、日軍僚隊編隊、以聯合砲火、直前應戰、確認擊墜其中五機、敵軍執拗尾追不捨、交戰實達三十分間、此間、小谷機任指揮官機、常立陣頭、午後三時分許、敵戰鬪機由小谷機上空之雲中作急降下、猛射小谷機、小谷機勇敢應戰、終於右翼發火、彼時操縱戰友所認知者、小谷兄靜叩前席之〇〇隊長池田魁大尉之肩爲號、〇隊長急落機首、遂壯烈自炸、痛哉、時三時五十二分也、自炸地點、係重慶東方約九十公里之山岳中、(後略)

同期生石川少佐之書翰描寫中佐壯烈之最後、謂故中佐從容輕叩僚友之肩、化爲護國英靈云、

新人歌手募集規則

一、對於歌唱具自信力滿十六歲至二十五歲之女性但須高小卒業者
一、須愛好歌唱、並具有經驗者
一、有投考志願者請持履歷書及最近半身照片向國際劇場事務室提出
一、考試日期於盛京時報發表並專函通知

國際劇場募集進行歌詞

一、詞意須簡單易解者
一、歌詞須全有愛護國際劇場者爲佳
一、歌詞以五段爲標準
一、志願者希將歌詞向國際劇場事務室提出
一、對當選者贈以薄酬

奉天南市場 國際劇場啟

聲明脫離兄弟關係

啓者敝人出離脫弟李仁富年二十八歲浙江紹興人氏於康德六年間來滿充任本醬園外櫃職務嗣因在外賭博擅動柜存收據携去等情當即分別函電通知各外此後該李仁富無論假及名義挪借款項本醬園概不負責敝人同時脫離兄弟親屬關係特此聲明

奉天市大北街萬興南醬園 經理 李仁貴啟

律師王策安啟事

本律師受德興義聘爲常任法律顧問嗣後德興義商號及其股東王品三等受非法侵害時本律師依法負保障之責特此聲明 住四平街市花園區中央通二十二番地電話六號

聘任商號 德興義 股東 王品三 唐來順 鄭文祥 文墨元 文丹林 王希珍 住奉天市瀋陽區大西街二段一九二號 電話(二)三三八一號 被聘律師王策安

夫妾脫離聲明

啓者敝人於康德五年四月間曾納韓桂珍爲妾感情尚好不料後來她竟性行遽變有失婦道她復登報宣言遇人不淑等語其實是乃藉詞要挾堅意脫離而敝人亦離再與之相處莫如各討方便業於本年七月十五日經雙方同意正式立據永遠斷絕夫妾關係此後兩造行動各屬自由毫無瓜葛關係特此登報聲明

錦西縣王善屯村住民 劉鴻文啟 七年八月二十二日

遷移預告

啓者本店原有房屋窄狹不敷應用故於錦市皇廟門外路南建築樓房一座工程早已完竣謹擇於九月一日遷移新址敝店爲順應社會需要計特於本樓二階附設醫院同時開始診療酌查以往既蒙各界援助今後仍希不棄無任感禱

錦州市天德藥房 經理 高壽崑啟

地照作廢

敝人有墓地二畝位於城北治安村柳條湖管界韓家關堡因地籍測量用照後失愼被火焚失除呈請地局補發新照外並聲明舊照作廢

瀋陽區大北街二段九〇 房永清

名章作廢啓事

啓者敝人於月之七日赴北甯水台村土地申報將木質方形名章不愼遺失除該章失效聲明作廢外茲特製化學方形新章一顆備作公私函件簽蓋之用合併聲明

孫贊周 謹啓

鳴謝啟事

敝人因搬木床將腕部筋傷遂經各醫院診治迄未見效後經友人介紹道外北九道街德興泰木廠執事李金科先生專治骨諸症凡就醫者皆手到病除敝遂往治弗經旬日即痊特此登報鳴謝

哈爾濱道外南和街十二號 白若忱 敬啓

失照聲明

申江玉領名乾字一〇五二號次下則二〇畝申士文領名乾字一〇五三號次下則四〇畝坐落西安縣龍興村大照二張於大同元年因避匪患丟失此照無論落於何人之手概作無效除請西安縣公署補發新照外特此聲明作廢

東豐縣 申景和

種兎分售

純血優良種計有二十餘種
(招募代理店)
(奉贈目錄)
日本愛知縣寶飯郡萩村
伊藤種兎場

◇◇二等當選論文◇◇

國兵法實施與吾人之覺悟

—(十)—

八道壕採炭所經理班 朱笑盦

換言之、離開國家無個人、離開個人無國家、個人不能充實國防、不能開發產業、不能保障生命財産、必須個個人協力同心、始能發生實力、所以爲國就是個人、有時應當爲國家犧牲自己生命、因爲個人生命是一時的、國家生命是永久的、個人爲國家盡力、就是爲子孫謀幸福、是以爲國家盡義務、也是理出當然、爲國家盡義務、就是構造分子的個人幸福、人們生活在世界上、都有無限的慾望、例如要穿好的、吃好的、住好的等等的事情、因爲有慾望、就要刻刻的要求滿足、但是要適應這種美滿的生活、也並不是另外有一批人在那裡替我們辦、全靠我們自己的努力、所以人們爲欲適應着自己欲望起見、更不容不負相當的責任、尤其是兵役如果國民皆以服兵爲長途、以致兵力薄弱不能安內攘外、即使很多的產業美滿的生活、萬一外敵侵入或內亂作起、恐怕立刻要就化爲烏有、至於沒兵國家在世界上是很少見的、或者根本就沒有、大概的說、沒兵就不能成爲國家、沒有精兵、更不能成爲强國、因爲誰都知道土地主權人民是國家的三要素、若沒有兵士、疆土必不能保、主權勢必喪失、徒有人民亦不過如猶太人而已、那能有國家的存在呢

展開新生活運動 奢侈物品一概禁用

不但禁止輸入並禁止製造

【新京專電】奢侈品之禁止令、與日本之七、七禁止令相呼應、將決定於九月中實施、此原案已自經濟部、廻附於企畫處、而藉戰時下財政努力之重點集中、戰時國民生活之刷新、購買力之抑制、以强化儲蓄等爲其目標、協和會於八億儲蓄之實踐運動同時、向國民呼籲、而展開全滿洲之新生活運動、因此生活之强力統制、關於國民之自覺上、施行不用奢侈品之國民生活新體制、現此運動將離開輝煌之出發點、可謂爲置備物品思想較强之奢侈滿系今之當頭棒喝、蓋貴金屬及寶石等之製造、加工與被禁止、不但手鐲手錨於巷里間再不能見、即毛皮之圍巾、鞋、衣類、婦人手提包等高級品亦於『奢侈品爲敵也』之條件下、被逐出市場、即自數百元之服裝帶及洋服等乃至木屐、皆定以非奢侈範圍之一定基準、對於輸入者固不待論、並且製造及加工品之全般、凡有奢侈二字者、皆變爲禁止二字、至於實施、因滿洲有特殊情形、除貴金屬寶石外、自公布日起、與以大體五個月之猶豫、似謀已製造者及製造中者之一慶援和策、俾減輕業者之犧牲、然則國民生活之刷新、已行開始矣、

防火訓練演習

昨日在警察廳內舉行

茲値時局多事之際、鑑於防空乃防護之重大性、奉天警察廳於二十六日午后一時在該廳講堂召集管下各工場之關係者百餘名、關於防火訓練、開始講習、自午后二時並同三時、並假該廳內廣場設置摸擬家屋、實施燒夷彈之實驗並防火演習云、

全滿廿五萬國婦會員 協力國民儲蓄週間

【新京專電】爲適進八億儲蓄之目標由協和會展開之實家强國運動之國民儲蓄週間、決自二十七日全滿一齊實施、茲滿洲國防婦人會以『消費節約及儲蓄獎勵仍家庭婦人之義務』之趣旨、決動員全滿二十五萬之會員、向八億儲蓄進行協力、已由總本部對全滿各支部分會發出通牒、又國婦總本部在本儲蓄週間對滿系婦人層亦殊證重點爲向占全會員半數之十餘萬滿系會員、喚起儲蓄獎勵消費節約之實踐云、

安東新建設 工場地帶

【安東專電】對安東市內織工場、精米、製粉、皮革、製造等諸工場、依於保安衛生上之見地、將移至五道溝及兜山附近、特設工場地帶、安東警察廳對此等諸工場主已發移轉命令、市公署對工場之設施及其他使用土地等加以調查、預定本年中移轉終了云、

防止勞働者移動 在奉開懇談會

滿洲工業會、廿六日午前十時在奉大樓導開勞働者移動防止對策懇談會、由政府側民生部、治安部關係官、會員九十八社代表出席、首由政府側代表關於勞働統制之强化及國兵法並民籍法等詳細說明遂移入懇談、午後三時閉會、

隨學童使節東渡記

(卅三)

本報特派員 王懷偉

船中雜記

船中一宵逝矣、余醒時同行者五十餘人殆已皆起、視時計、時計適指七時(二十三)、船中茶役、正忙於預備早餐、余自語曰醒何遲耶、當即赴盥漱室盥漱、乃此時也、船忽顚簸頗甚、猶如乳兒搖籃、頭暈目眩、實覺難奈、勉強支持盥漱之後、急返臥舖、行至半途、激盪更烈、倘測之、恐已成四十度之角、船客多惡心作嘔、惟吾一行幸皆泰然、余因行立時久、及至臥處、忽覺心腹翻騰、滿身大汗、時西村伊藤諸君、正把酒而飲、見余如是、西村君遂謂曰、曷少飲乎、可解暈眩、余恐飲後頭暈反甚、於是謝絕、支持鎭靜而臥、未幾乃悠悠入黑甜鄉矣、一覺醒來、日已西斜、撈腹竟日、亟思一食、然餐時、僅食少許即已飽矣、飯後閑步甲板、極目環顧、茫無涯涘、清風徐來水波不興、古人所謂秋水共長天一色、殆此時也、已而余詢今晨船緣何顚簸之故於金君、據云、是時船經立海、彼處浪濤甚大、故顚簸、並非遇風耳有頃返艙、晚間學童多談歸事、十時許始就寢、

棄船登陸

廿四日晨七時許、船抵清津、比及告靠岸、一行當先下船、與中村本報駐京特派員五道寒暄、一行對其遠道來此相迎、莫不欣快感激、下船之後、以時尚早、全体乃於碼頭候船室中小坐、以候九時許之通車返京也、

同和股東總會

同和自動車會社、廿六日午後三時在該社舉行第十回定時股東總會、通過上半期利益金處分案、

甘珠爾廟會

今秋大事舉行

□□□□

因諸門罕事件而於去年中止之蒙古民族最大之年中行事甘珠爾廟會、預定今秋盛大舉行、目下民生部進行種種企畫中、該部預定由九月二日始亘五日間、對蒙古人保建衛生之向上計特組織醫療團、使赴現地、該醫療團共分四班、担任施療、施藥、衛生思想之普及、該實體調查、喇嘛醫之醫療調查等行事云、

□□□□

日本練習艦隊 抵旅參觀戰跡

【旅順專電】日本海軍新編成之帝國練習艦隊、香取、香島兩艦、載海軍將來重任擔負者之候補生、作處女航海、共『黑鐵』之雄姿、凜凜然經黃海之波頭、於廿五日午前七時三十分投錨於旅順港外、午前八時半、太田要塞司令官、飯川市長、古川旅順憲兵隊長、堀部高等法院長、平田檢察官長、野田杳大學長、西見旅順警察署長、村上市會議長等、乘小蒸汽船訪問旗艦入國防婦人會旅順支部贈送之大花朵裝飾之各室、會見艦隊司令官及兩艦長歡談後、於九時辭去、九時卅分司令官及兩艦長以下乘組候補生、着者白之軍裝、威儀凜凜、訪問要港部、由細萱司令官及武田司參謀長訓話畢、半數歸艦、司令官及兩艦長同其餘之半數乘大汽車參拜皇山表忠塔、十一時半、司令官及兩艦長再經要港部訪細萱司令官正式答禮後、一同歸艦、午後七時半司令官以下候補生於水交社出席細萱司令官之招宴、於是入港第一日行動終了、於是日午前練習艦隊參謀長、會於旗艦上作如左之談話、紀元二千六百年而新編成之練習艦隊之第一次航海、乘組員之士氣極爲旺盛、旅順爲日青、日俄及此次事變之爭上之因緣處所、於候補生之精神教育上、亦爲重要所在、上陸後、對先輩之忠勇光輝之戰跡、將使充分觀察云、(寫眞爲細萱司令官對候補生一行訓話時情形)

(喇)(嘛)(教) 決行大改革

整備要綱已通過閣議 並派喇嘛留學生

【新京專電】已有七百餘年之歷史而支配百萬蒙古民族之全生活且足成爲赤魔防壁之喇嘛敎、爲謀其興隆計、本月十九日於國務院會議、確立『喇嘛教整備要綱』之體制、即行其大改革、同時並揭起民族更生運動、而與此相呼應、以日本佛教各宗爲動員之興亞佛教協會、爲招致喇嘛留學生乃以與該教因緣最深之淨土宗總本山智恩院之教務部長前關西大學教授小林義道師爲第一回日本佛教特派使而派遣之、以爲對喇嘛教改革之有力之協力者云、

新警廳衛生科長

缺員中之警察廳衛生科長現已決定中央警察學校附孫天亮(薦任三等)氏、近日即到任

都門秋涼 較去年爲早

【新京專電】『一番秋雨一番涼』自入八月以來秋雨甚頻、降雨量爲一〇一糎、打破建國以來之雨量紀錄、馬路兩側樹葉、由綠色轉呈黃綠、颯颯金風、撲面生涼、氣溫最低十三度(較昨年降低一度)最高一九度(昨年降低五度)冰以及氷菓西瓜等消夏品、已將下市、在街頭所見所聞、徒增老秋之感、以此意訊於中央觀象台、據云、今秋實較列年爲早、其對今後之天氣、談話如左、

高氣壓蔽覆於蒙古、華北、以及滿洲中南、北各方面、天氣行將轉入本格的秋季、因新京東方牡丹附近低氣壓之移動關係、新京一帶地方、雖有繼續降雨模樣、但於昨日前後、或能轉入晴天、氣溫由此、漸次低下云、

井上鄉軍會長 定廿九日來奉

井上鄉軍會長、定廿九日來奉出席爲統制强化而開之鄉軍分會長及役員講習會、九月一日赴新京、

此次獲勝乃象徵 國民体位向上

滿鮮競技會後滿側團長談

【新京專電】第三回滿鮮對抗綜合競技大會、已告閉幕、制覇之滿洲軍、桑原團長以勝而不驕之面孔、作歡欣之優勝談話如左、

本年因滿鐵之選手亦均到場、戰前已由於必勝、然而我們所期望者非單爲勝利或紀錄、握乃於精神裡寓藏之心之結合手、並全般的体位向上、如選手之紀錄高達富士山頂、則一般大衆、必爲山麓之地、而高出一般之平地、如富士山頂愈高、則此山麓亦必愈爲廣大、於此種意義下、年年向上之各種競技之紀錄結果、顯可使一般國民之体位向上、是以滿洲軍之勝利以該意味亦殊可喜云、

滿鐵明年預算 昨日開始查定

滿鐵之明年度鐵道預算、因各局側之要求案今已集齊、於廿六日以水運局爲首、對各局分別開始第一次查定、預定九月末告竣云、

新京商工公會 開定例職員會

【新京專電】新京商工公會、二十六日開定例職員會、以過去在京舉行之全滿商工公會總會議案處理問題爲中、遂行協議、並對關於總會該決定之經濟報國運動之展開方針、遂行協議、報告關於新京鉀資聯盟結成之交涉經過、三時散會云、

開拓祭在哈盛大舉行

滿洲最初盛學

【哈爾濱】滿洲最初之各物『開拓祭』、二十五日在哈爾濱訓練所、由各關係者及由全滿各地之開拓團長等約二千名、盛大舉行、午前爲開拓指導員青少年義勇軍基幹開拓農民開拓之各訓練所之開拓所、職員該所之奠墓神式、開拓團農產物展覽會、野外即賣會、正午並有共同之午餐會、午後一時更有訓練所生之閱兵分列式、大運動會、馬拉葉、角力、滑翔競技等、於晚間並有電影大會云、

洋馬車夫學校

昨開校今日起講習

以使洋馬車夫教養向上、並對交通道德具有相當認識爲目的、會由奉天警察廳交通股並奉天交通協會已行立案之洋馬車夫學校、決二十六日已正式開校、午前十一時舉行開校典禮、由警察廳側豬苗代副廳長、佐藤保安科長、重利交通股長、交通協會側三浦理事等出席、導其他來賓多數參加、首對洋馬車夫數百名、由重利股長訓示、豬苗代副廳長致辭、正午終式、由二十七日開始授課云、

商業登記

○奉生永合資會社移轉及變更
一、康德六年拾月貳拾五日本店移轉於左地
本店鞍山市明治區北一番町壹番地ノ壹一、同日無限責任社員楊國棟其責任變更爲有限代表社員退任有限責任社員楊芳春其責任變更爲無限就任代表社員一、康德六年拾壹月壹日無限責任社員楊國棟再出資國幣參千圓其持分變更如左國幣六千圓(全部履行)無限責任社員楊國棟一、同日有限責任社員出資總金額變更如左國幣貳萬四千圓(全部履行)康德六年拾壹月壹日登記

○滿洲製網株式會社移轉
一、康德六年拾月貳拾五日本店移轉於左地
本店鞍山市富士區北五條町拾番地康德六年十一月六日登記

○滿洲輸入株式會社變更(支店)
一、康德五年八月七日吉林市新開門外之支店變更如左支店吉林市朝陽區陽明町大馬路四號一、同日營口市南本街之支店變更如左支店營口市大和區南本街參丁目十三號地康德六年十一月七日登記

○滿洲電業株式會社變更(支店)
一董事石橋米一康德六年拾月貳拾參日辭任康德六年拾壹月七日登記

○株式會社設立
一、商號鞍山自動車株式會社一、本店鞍山市淺間區南三條町貳拾六番地一、目的一、依自動車旅客貨物之運搬並定時輸送二、自動車之賃貸及運轉手職工之養成三、自動車同部分品油脂類之販賣及自動車之修繕四、於前各項有關聯係一切之附帶事務一、設立之年月日康德六年拾壹月九日一資本之總額國幣貳拾萬圓一、壹株之金額國幣五拾圓一、各株已繳納株金額國幣貳拾五圓一、公告之方法揭載於鞍山日日新聞一、董事之姓名住所野毛四郎鞍山市淺間區南驛前通五十番地木村保太郎鞍山市淺間區南三條町貳十四番地西川文吉鞍山市淺間區南五條町八番地李昌柱鞍山市明治區柳町十三條町八番地一一代表會社之董事野毛四郎一、監查人之姓名住所池尻半太郎鞍山市富士區北四條町貳十八番地池下三郎大連市桔梗町八十三番地一、存立之時期自設立之日起滿二十箇年康德六年十一月九日登記

○經理人解任
一康德六年拾壹月壹日經理人張星閣解任康德六年拾壹月九日登記

○經理人選任
一經理人之姓名住所鞍山市立山區西大街第壹四號逍端甫一營業主之姓名住所鞍山市立山區西大街第壹四號聚源湧興記合名會社一設置經理人之處鞍山市立山區西大街第壹四號康德六年拾壹月九日登記

○滿洲瓦斯株式會社變更(支店)
一監查人長倉親義康德六年拾壹月壹日其住所變更如左大連市東公園町參拾番地南滿洲鐵道株式會社內康德六年拾壹月拾日登記

○經理人解任(支店)
一康德六年拾月拾九日經理人服部繁松解任康德六年拾壹月拾日登記

○經理人選任
一經理人之姓名住所鞍山市北二條町六番地岩澤猛一營業主之姓名住所新京特別市大同大街貳〇貳滿洲興業銀行一設置經理人之處鞍山市北二條町六番地康德六年拾壹月拾日登記

○株式會社設立
一、商號奉南交通株式會社一、本店鞍山市明治區明治通北八番町壹番地一、支店復縣瓦房店街集市街壹番地營口市綏定區宜德街六番地一、目的一、乘合自動車之經營二、貨物自動車之經營三、貸切自動車之經營四、所有土地建物之賃貸五、前各號附帶一切事業之經營六對於同種事業之投資一、設立之年月日康德六年拾壹月拾日一、資本之總額國幣壹百萬圓一、壹株之金額國幣五拾圓一、各株已繳納株金額國幣五十圓一、公告之方法揭載於滿洲國政府公報一、董事之姓名住所高野氣次郎大連市千草町六番地古舘喬也鞍山市淺間區大宮通壹番地九里正藏奉天市大和區白菊町八ノ五番地稅所莊吉大連市聖德街一丁目一〇三番地野間口正人大連市早苗町壹貳五番地代表會社之董事高野氣次郎一、監查人之姓名住所山之內末盛鞍山市淺間區南八條町三〇貳番地堤龍章大連市葛蒲町八番地康德六年拾壹月拾日登記

○日滿商事株式會社變更(支店)
一康德六年拾月壹日監查人久保田忠吉其住所變更如左新京特別市朝日通八壹番地一同日左記董事及監查人重任代表會社之董事小川逸郎董事竹內德三郎董事三满又三董事前田寬五董事久保孚董事粟野俊一董事粟澤靖監查人久保忠吉監查人松川喜雄一康德六年拾月貳拾五日董事小川逸郎、竹內德三郎前田寬五粟野俊一岩田保次郎富田和各其住所移轉於左地小川逸郎新京特別市大同大街參百貳號竹內德三郎同前田寬同五粟野俊一同岩田保次郎同富田租大連市神明町五拾番地康德六年拾壹月十參日登記

○滿洲電業株式會社社債發行(支店)
一波號第壹回擔保附社債一、波號社債之各社債金額壹百圓五百圓壹千圓五千圓及壹萬圓之五種一、波號社債之利率年四分參厘一、波號社債償還方法及期限波號社債之元金康德六年拾月貳拾五日起至康德八年拾月貳拾五日据置其後每半年於各利拂期

新京區法院

日語專門 日滿書院招生

新學期開始九月二日

今次開學普通科第一第二第三學期及蒙等科與補習生均可按各學員之學力隨便入學但各班均以五十名爲限

教授科目 第一學期(發音會話書取對話翻譯讀本) 第二學期(口語文法會話書取聽取對話翻譯讀本) 第三學期(與第二學期同) 高等前期(文語文法、讀本、小說、歷史、新聞、戲曲會話、論書文)

入學資格 (第一學期限初學 第二學期限四個月以上學修者 第三學期限八個月以上學修者 高等科前期限一年以上學修者)

授課時間 (本科午前八時至午十一時、午後二時至五時 夜科午後五時至七時、同七時至九時)

簡章 函索即寄插班隨時入學遠道通學者本院給與乘車減價証

地址 奉天市瀋陽區一心街一段九四號(舊大西城門內瀋陽縣胡同)電話(四)三三四六號

今天報告給大家一點小事

這件事、不但不奇、不怪而且也不是迷信甚麼呢?就這、不幸之幸、任何人要得了病純是不幸的一件事、爲解除患者諸病之苦腦、本院治療內外各科奇異大症、不用刀割針刺、不服藥、不注射、完全利用科學最近新發明的電氣療法入院治療時、全是本院長親身負責根本解除患者的痛苦、治療後眞使您有意想不到科學的發展、病癒後眞叫您有說不出來電療法的可能、請想?有病是不幸、要用這種電療法去治又受不着係毫的痛苦、決無有半點的危險、這才是有病的一大幸福回憶是不幸之幸也

治療科目例左

內外各科半身不遂筋骨麻木腰腿疼痛肩背疼痛各種關節炎、骨膜炎、一般神經痛面神經麻痺口眼歪斜皮膚病結核病鼠瘡瘰癧、腎病淋病睾丸炎小腸疝氣婦女白帶血崩腹痛積聚肺病咳嗽吐血胃腸病耳鼻咽喉科腦神經衰弱頭痛牙疼眼科砂眼痔漏等

時間 自午前九時至午後六時(星期日不休)

奉天大南門裡路東 博良電療院

放送普及員募集

年令 滿二十五才以上四十五才以下者

學歷 國民高等學校卒業者以上

要件 一、身體强健有外交經驗無嗜好者 合格 二、限市內有住居者及確實商保三份 三、親筆履歷書二份 四、會面時間每日自午後一時至四時止 五、固定給支給

奉天市浪速通十番地 滿洲電信電話株式會社 奉天無線電營業所 營業係 電話三—七七一六番

鑛山土木諸機械製作販賣並各種ポンプ修理各種發動機械電動機修理販賣並出張修理水道煖房請負並諸機械設計据付製作販賣

奉天市大和區霞町三番地 大同商會 電話(3)八〇三二

兎

△發財的副業養兎△買兎的請來
△本場純種銀狐灰絨白絨黑絨黃狐俱全
△軍用種毛皮種通用種毛皮種更多
△自場繁殖者永士相宜決無死亡之虞

本場自成立以來頗蒙各界惠顧無任歡迎刻値二週年紀念爲酬謝主顧起見大減價兩星期(照定價八扣)批發另詢)購者從速勿失良機詳情備有說明函索即寄

奉天種兎場事務所 地址大東門內 飼育場—奉天市小東邊門外八家子距邊門約五里

代理 發明 意匠 商標 事務

前實業部商標局囑託勳六位景雲章

辦理士 中根齋 新京東五條通三番地 電話(三)五七七二號

代辦處 奉天小西關大街三盆洋行 電話(二)二七三七號

緊急募集

茲者本社急募火版工及印刷工數名待遇優厚希望者至下例地址接洽可也

隅田町九 盛京時報社工務部

潤芝女子職業學院招生

教授科目 (本科—打字、洋裁縫紉編織日語 簿記滿語算術珠算等 速成科—洋裁縫紉日語滿語珠算等)

學額 (本科—二十名(一個年) 速成科—四十名(六個月))

入學日期—隨到隨收額滿爲止

校址—奉天市瀋陽區一心街六段三八號 簡章附郵二分即寄

法制經濟大意及基本法註釋

安光普編 文官考試 武官常識 不可缺之參考書也

△並製二元 特製二元二毛 外埠郵費二毛

發行所哈爾濱道裡新城大街 天一印書局 振替口座一三五九電話六一三三八番

代售處 新京益智書局四寶堂 奉天書局 吉林松江書店 裕興書莊 安東閱明書局 錦州三元堂書局 哈爾濱成文厚 大東書局 滿洲書局 商務書局 各大書店均有代售

生出鮮紅之血色

顏面如塗擦過紅乃奇特之化粧眞實血色製造

拍必靈頰紅●十二色

R1

奉天實踐 簿記學院招生

(原名滿洲高等簿記學院)

開學日期 九月十日

招收額數 速成科六十名

修業科目 簿記(商業、會社、銀行、會計學、商事要項、法制經濟、商業算術、珠算、

遴選學生設有宿舍、備有簡章函索附郵票貳分即寄、男女兼收(但無女生宿舍)

奉天市瀋陽區小南街四段一〇四號(バス小南邊門下車)電話四三四五〇番

風味絕佳 滋養豐富

森永牛奶糖

森永製品北滿洲販賣株式會社

神皋雜俎

談刻絲（續） 〔非厂〕

明太祖以元人織刻徒尙繁縟。詔禁刻絲刻絲一道幾絕。幸賴宣宗。步法宣和。設內造司。蔡仿唐宋名蹟。及御筆書畫刻絲之法。至是又復不變。崇尙摹仿。無復有獨創之趣。然而製作不雜。視元人之徒尙摹異。直與回回錦波斯孏無別者。則獨爲文人學士所重。而兩宋雄强詭麗之風。則已不絕如縷矣。吾嘗謂宣宗以來之刻絲。其技巧實超軼前代。其畫藻尤爲內府所藏書畫之至精者。如故宮博物院所藏之崔白花卉軸。米芾詩詩軸。嬰戲軸。其中有筆法。有墨法而兩宋雄渾之風則已微。

清席明製。康熙朝尙得古法。乾隆以來。畫皆院本。繁縟細密。視明加甚。古趣全漓。論其技巧。則突過前代。論其藻本。則囿於一時。世多崇尙。得勿以其巧披耶?。

予嘗謂瓷在康雍前者。是明朝畫風。在成弘間者。是宋朝畫。刻絲亦然。乾隆仿古之作。類明刻明人。仿古之作。則不敵宋人。以徒尙繁密。古拙之趣全失也。當光宣之際。刻絲之爲士大夫所收。尙易一覩。民十前後。廠肆亦易遇之。粲江朱氏於此時得最多。寒齋所收。亦有數幀。頗堪玩味。

今蘇州某織工。已老。尙是江南老手。予曾託其刻玉堂富貴一軸（崔白本）。宋徽宗桃花斑鳩一小方幅。皆精妙。竊謂不在明刻下。蓋刻絲之爲物。全在藻本。藻本氣韻限於時代。故予獨不取乾隆以後刻絲。然今藏古物陳列所之十六應眞。以其藻本出於貫林。（故爲乾隆）刻絲者之致佳者。（完）

新詩作法研究（二） 〔何一鳴〕

善讀詩者。因古以觸今。感物以見志。沈潛乎諷誦。反覆乎篇章。而慈仁忠厚之意。油然自生。父子以恩。君臣以篤。兄弟以和。夫婦以順。朋友以厚。此皆天性之發於中而不能自已者。——劉開

正得失動天地感鬼神莫近於詩。先王以是經夫婦成孝敬厚人倫美敎化移風俗。——毛詩經學

古者。學校四術及孔門之敎。皆以詩首。爲其近性情參於倫理而極其玉也。光四海通神明辛幡也。——沈德潛

詩者。人生的表現。並且正是向善的表現。詩的效用是在傳達人間的眞摯。自然。而且普遍的情感。而結合人和人的正當關係。——失名

詩是使吾人身心醉迷於美的世界。以內而超越利害的關係融合人我的偏見。——失名

3、對於人生方面

人生除了爲當前的衣食住勞苦而外有什麼目的可言呢?人生除了忙碌勞苦而外還有什麼?這是一種迷。在知識不能了解這種問題的人。覩人生的義意就是一箇勞苦。底確也是這樣。古人世界上的人類。誰不是忙碌的過了一輩子呢!

更有私慾旺盛一些的人們。在他們的人生中除了勞苦而外更有無限的愁煩在縈繞。利害榮辱。整天的綳着眉頭。到死才是一箇終結。從一中上言。我們得到的結論。普通的人生。從物質上得到的是勞苦。在精神上所得到的煩腦不能少掉的。無勞苦則無衣食。無悲歡離合的情感除非是麻木的生物這種避免不了的苦勞煩腦維有大藝術—詩能給與安慰和調和。能使人勞苦而不感到勞苦。煩腦而不感到煩腦。

文學與個性 〔祝英〕

個性是人人所具有的性格的特性。宇宙間沒有兩個人完全相同的性格的。便是因爲人各有其個性的緣故。愈是文明的民族。人們的個性也愈發達。我們對於一朵花的根。莖。葉。花的形態。顏色。所得的知覺。都是一樣的。但是我們對於這朵花所發的感情。却是人人不同。文藝作品是附以作者的感情的。既附以感情。則其人的個性自寓於中了。一篇偉大的作品。必能充分的表現作者自已 即以其個性示人。就是作者所描寫在作品中的人物。間接也就是作者自已個性的活躍。在作品中的人物對於一切事物的所見。也就是作者自已的個性的表白流露作者用了他與衆不同的性格來套致一事物。所生的趣味自然也就大異了。基於三種趣味而成的文藝作品。當然也絕對不會有一樣的。

凡是能卓然成家的作家。無不有作者個性寓於其中。法國大文學家勃封的一句『文體是人!』便是一句絕妙的警句!（完）

海濱 〔淑玉〕

我是一個愛好海濱者遊海濱幾乎爲我半生之癖。但是因爲素日上課。得不到充分的暇時。所以每逢在悠長的暑假內。除了風雨的天氣。須與我摯愛的莉前去散步。

回想去歲的暑假的某日。我同莉又照例的前去。只見。陽光紅灼灼的斜照在那碧綠色一望無際的大海上。映成美景。聽着怒濤的狂歌。看着碧波的閃映。啊。在此種情形之下。能使愁者快樂。熱者涼爽。海濱的偉大。令人無法設想。

身臨美妙海濱的我倆。更捨不得離開她。直到夜揭開又繼續參看夜的幽美。天上的星兒不停的眨眼。海裏的浪花不住的翻身。啊。夏夜之海濱。你是如何使人愛慕和留戀呢。雖然時間已經夜深了。但是。來玩的人們不減而更加增。尤共是那對對的情侶。看着那滾滾的捲浪上衝。享着那徐徐醉人的清風。都早已深深的陶醉在夜幕之下了。

這是同芬在此暑假第一次欣賞海濱之夜景。去年不是每日同莉來玩嗎今年莉已不在此避暑了。雖然幾次都有芬伴我去。可是芬又怎樣能像莉那樣體貼溫存呢?因此美麗的海濱。在今年暑假而晤的日子却稀少了。

唉。海濱的可愛。依然如同去歲的可愛。但是。我的心境却不是去歲的心境了。

啊。海濱。夏夜之海濱。任何時的海濱。你還願意我們再天天領賞你那幽靜雅緻的景色嗎神秘的海濱。這種思想不會是做夢吧。

談盧溝橋 〔潔忱〕

金代賜名廣利橋。西歐呼馬可波羅。

自民國二十六年七月七日事變之後。盧溝橋三字。更名震全球。婦孺皆知。該橋跨永定河。（即盧溝橋下游）與平漢路鐵橋遙遙相對。在昔爲西南兩路入京之孔道。金代章宗明昌初年修建。賜名廣利橋。後改今名。橋長六百六十六尺。共十一孔。皆石砌。橋上兩傍石欄。凡百四十柱。柱端各鐫一獅。形狀各異無一雷同者。橋兩岸有亭。上蓋琉璃瓦。內藏清帝御製碑碣。西人呼此橋爲馬可波羅。因意大利人馬可波羅遊華歸。曾着書盛稱此橋之美也

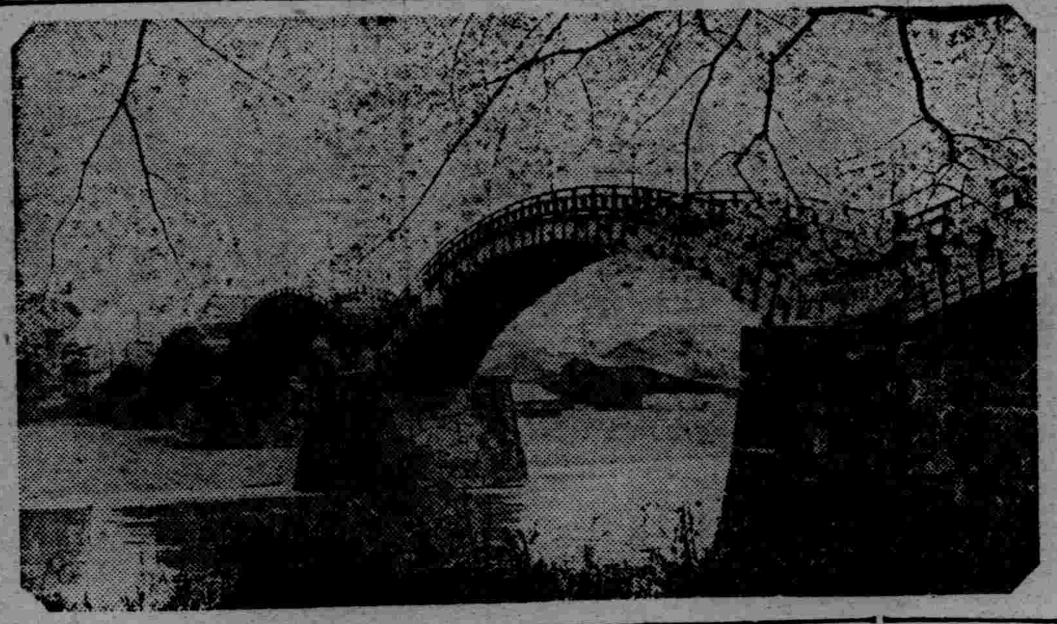

風景寫眞 岩國之錦帶橋

錦帶橋爲日本三奇橋之一。在廣島灣西岸岩國町。跨錦川之上。錦川洪水氾濫。屢沒橋樑。行者苦之。至延寶元年即西曆一千六百七十三年。距今二百六十餘年前。岩國藩主吉川廣嘉。以橋數爲洪水冲毀。乃意匠設計造五駝背橋築四石基。全橋長二百二十七米。橋係檜木所造。形如錦帶。取以爲名。拱立水面。約十五米。洪水之來。僅沒橋基。拱橋無恙。至今爲橋樑學上之合理建築。以檜木不懼日曬雨淋虫噬。故完好如初。每値櫻花爛熳。橋上燃燈籠清風徐來。褀展雜沓。則令人起盎然古趣。徘徊不去矣。圖爲櫻花盛開之錦帶橋。

琵琶記 —116— 〔曾巧〕

太公驀見五娘那等驚慌失措的樣子、也未免有點疑心、這時搶過瓦盆一心以爲抓後贓證的蔡老安人、不看還好、及至低下頭去、把盆內她以爲好吃的一看、早有一股酸澀刺鼻的糠腥氣、衝入她的鼻孔、直達腦海深處、使她打了一個大嚏、於是她呆了、端着那個瓦盆、就好象釘在那里、半天也沒有動彈、太公不知安人發見了什麼秘密、也追過去向盆內看了看、一樣也木在那里、老夫婦面面相覷怔了半天、纔由太公接過那盆糠、放在案上、這時老安人愧悔交集一句話說不出、已自痛哭起來、她哭了半天、纔一把拉住五娘、悲泣着說、

『媳婦!我把你錯怪了!不是你的心壞、實在是我太多心、不該疑惑你怕分我們的糧、怕我們吃不飽、纔儘着我們先吃、你却自在廚下吃剩的、吃粗的、大約自你不跟我們一同吃飯、你已然這樣自苦着了、可是我萬沒想到你在這里吃糠!這是連犬貓都不能吃的東西!媳婦!你敎爲娘的心裡怎麼受呢?』

此時安人又哭起來、太公也拿衣袖直拭淚、五娘只得勸慰二老說、

『公公婆婆、千萬不要傷心、這是媳婦應盡本分、媳婦不是您兒子的糟糠之妻麼、媳婦不吃糠、敎誰吃呢、再說我們這里鬧這樣荒災、糧價這樣貴、挨餓的太多了、吃糠果腹、在媳婦還以爲是幸福、公婆又何必替媳婦難過呢』

『唉!眞是賢孝媳婦!』安人讚歎着說、『你爲我們不知受了多少苦、吃糠是被我疑心撞見的、我所不知道的事、不是更多了、我想老天必不負你、今世你作我們的媳婦、孝養我們、來世我們也作你的媳婦、加倍補報你、我那狠心的兒子、我已不指望他了、我們惟有依賴你、由今日起、你吃什麼、我吃什麼、你就可憐我老、不要計較……』

安人說着、已然不能成聲、早又哀泣起來、自從蔡傭走後、老安人雖然有時吵鬧、也無非是尋隙脾氣、照今日這樣被感動、傷觸了眞的心情、還是頭一次、不想由是就中了病、

詩 〔宋潛碩〕

▲中元憶殤女履哲附引

次女履哲。旣殤一歲矣。骨肉深情。有如絲牽。肝腸宿痛。欲釋不得。回憶去年今日。吾女適在病中。然猶疆爲笑歡。以慰我心。而今已矣。原草離離。長眠孤塚之青。野煙漠漠。永浸枯骨之白。至如往日憐娛。僅存依稀。生時情景。都歸夢幻。思之思之。慘痛曷極。合淚書此。以遣我悲。過情之譏。不復辭矣。深柳居士識於昌圖素存室中。

無端又復觸心酸。痛淚頻霑襟不乾。作鬼只今已隔歲。招魂猶返待何年。理誠難測天胡忍。愁未克拗心怎歡。旣死明知呼莫起。痴情爭奈不能删。

生日無斯死有期。一周年近痛雜支。食瓜慘切與今日。分果歡欣空往時。飢飽難從地下問。燠寒徒著夢中思。何當除卻陰陽界。骨肉重依釋我悲。

宣文正公之研究（二） 〔淑塵〕

第二節 宇宙論

哲學中之宇宙論。旣在求一對於世界之道理。故與人生論相即不離。有密切之關係。一哲學之人生論。恒根據其宇宙論。如列子楊朱篇。以宇宙爲物質的。盲目的。機械的。故人生無他希望。只可追求目前快樂。而決行縱欲。反之儒家以宇宙爲精神的。秩序的。目的的。故人生斷不可追求目前快樂。須求最高理想之實現。而決行禁欲。論語云。夫子之言性與天道。其研究天道之部分。即約略相當於西洋哲學中之宇宙論。其研究性命之部分。即約略相當於西洋哲學中之人生論。

宋儒繼承孔子學說。對於宇宙及人生之認識。概不出前述之範疇。惟傳統的儒家。關於宇宙之概念。多假『天』以表明之。故對於天之認識。亦即對於宇宙之認識。如何以認識天乎?約不出以下三項。

一、主宰之天。即所謂皇天上帝。有人格的天帝。

二、義理之天。乃謂宇宙之最高原理。如中庸所謂天命之謂性之天是也

三、運命之天。乃指人生中吾人無可奈何者。孟子所謂若夫成功則天也

談盂蘭盆會

我國舊俗每屆夏歷七月十五日中元節。各大寺院咸設盂蘭盆會。諷念經典。放河燈。焚法船。以超渡孤鬼亡魂。一般居民亦各自在家焚化冥物。奉祀祖先。以盡愼終追遠之孝思。按佛家有盂蘭盆經。相傳昔目蓮之母入地獄。食物入口。即化爲烈火。目蓮求救於佛。佛因授此經。敎於七月十五日作盂蘭盆會。以救其難也。盂蘭亦作爲鳥蘭婆拏。本爲梵語。義譯倒懸。言痛苦之甚者謂以盆貯百味供養諸佛。以救衆生倒懸之苦也。故佛家子弟。凡修孝順者。應於年年七月十五日。懷念所生父母乃至七世。爲做盂蘭盆。施佛及僧。以報父母慈養之恩。此歷年舉行盂蘭盆法會之緣起也。

盂蘭會之舉盛於清代。昔日每年舊歷七月十五。北京東郊二閘。例有盂蘭盆會。鄉民扮演秧歌。獅子等雜技。是日晚間。在大木船上高搭法臺。於河中漫遊。僧人於此唪經放燄口。並有施食放河燈之舉。施食係於放燄口時。將饅頭生米。拋於河內。放河燈係用油紙疊成斗方形。中有沼紙爲粘引火燃燈。放於河內。每多至數百盞。佈遍水面。蓋取佛法無邊。蓮燈萬盞之意。此外尙有紙糊法船。係用彩色紙張糊紮而成。大者長可數丈。船頭有鬼王。鬼判等。於衆僧放燄後焚化之。民國以來。每年亦有盂蘭會之舉。京市各大寺院。例年於七月十五日。唪經。放燄口。焚法船。或於北海天王殿舉行追悼大法會。並燃放河燈。盛極一時。相沿成爲習俗。（未完）

生命之微光

—吉田絃二郎作— 〔松山譯〕

是在午間。從銀座大街往右拐在出雲橋口圍滿了人。一個警察和二個人拿着水棹在攪着濁水。

『淹死人了麼!』

『是男的是女的?』

人們的眼睛輝着恐怖和好奇心。

但是哪不是男也不是女。知道了那是一條貓的時候人們一齊的都笑了。我也笑了。

我浴着陽光在小牛町走着。

我的心忽然傷感起來。

我爲什麼要笑那貓的死?。

人這殘忍的動物!

×

酷熱的一天。

一個顏色暗淡的老乞丐坐在橋上很可憐的乞討着。

我擲給他了一枚銅板。

乞丐很歡喜的伸出那枯皺的手勇去拾那枚銅錢。

銅錢古盧古盧的滑着橋板滾到河裡去了

我瞎蹋了。可是我沒有回頭而再給他就走了。

一個暗影射在我的心上。

納涼 〔靜〕

炎長的太陽。偷溜下山了。高槐上的哀蟬。還抱着枝頭高唱。牠的斷續呻吟。似在苦訴萬般的悲痛。窗外的薰風。夾着荷花的香氣。陣陣微送小室中的電扇。扇得滿室的空氣都發熱了。額上的汗珠依舊涔涔的墜下。壁間華氏表的溫度。還昇在一百度以上。傢具是滾熱的。敎人到那裡去消暑呢?我手持着蒲葵扇。走到室外的高槐樹下站着。眼望着池塘中紅白的荷花。碧綠的荷葉。暮色漸漸籠罩在大地。依稀的星月。隱現在高穹的空間。大地上似又呈現出一幕夜景來了。

嬉皮笑臉的弟弟。看見我獨自在樹下納涼。很雀躍地走來。知了叫。荷花笑。螢兒飛。星兒躍。大家快來納涼了。弟弟是這般唱着。我只有對着他微笑!流螢飛來。弟弟撲了。放在我的蒲葵扇上。翻來覆去。不使螢兒飛掉。愛着牠腹部的燐光。向我索取瓶子。好作囊螢伴讀資料果得我沒有扇子招涼流了滿身大汗。

新月如鈎。高掛在綠楊枝上。益發顯得幽艷清麗了。池邊的一叢篁竹。經了微風的吹動。發出淅淅的聲響。伏在荷葉上的青蛙。翹首仰望着天上的星月。和靜聽篁竹的音樂。屏息不響。迨我走到池邊。牠驚駭了。撲通一聲。奮身入水。一會兒。便閣閣的高歌起來似在慰藉一般納涼人的寂寞哩。

曼妙的歌聲自遠而至。陶醉人的心靈。頓使我暑氣全消。心神爲之一振。在萬籟俱寂的這夏夜。確是別有一種神韻。

擬字披露

王永蕃	衍宗	世澤
高光沛	共煥	郁然
朱光澗	子華	雨琴
朱元達	經遠	一鳴
李儒林	蔚青	博文
柳時薛	致一	延光
李蕙林	蘊青	蘊文
李存濟	秀之	石顏
李存仁	義之	心源
陳光烈	希望	門偉
李存義	敬之	夢源
李存禮	慕之	懷源
朱濟善	念慈	惠遠
朱濟普	覃仁	達夫
朱濟富	樹仁	博夫
劉士進	之顯	讓之
梁啓訓	述之	知微
邢憲明	煥章	鑑平
侯紹澤	麗芬	世長

乳兒嘔吐 BIOFERMIN
兒科良藥
表飛鳴 ビオフェルミン
【主治】小兒瀉痢 乳兒綠便 小兒消化不良 小兒便秘 乳兒嘔吐
【特徵】◇本劑絕對安全、縱然應用大量、亦無妨礙。◇本劑味甘而美、實爲樂服、絕無厭忌之人。
各大藥房均有經售
武田長兵衛商店

民益鐵工廠出品
奉天市瀋陽區惠工街三段三九（工業區一馬路）
發明發賣人 王伯勛
苞米蕎麥穀物粉碎機輕便精白機自動香油機豆腐硃昇降機淨糠機及其他粮米機之附屬品等備有樣本及詳細說明書函索即寄

奉天省長認可 奉天女子學院 打字專門 招生
（原名）奉天打字專門學校 奉天打字員專門養成所
（本院內容）
打字機添置 康德六年分各機關流行使用之打字機添置增多
添招新生 速成班 普通班
講義改善 本院講義之優良早有定評茲爲實合應用全部改善
練習時加多 練習時間以期速於成功 學以致用使學生加多
宿舍特備 優待外縣學生特備宿舍臨到臨收
校址奉天市大南關柴草市 詳章附郵二分即寄

「聖酒一之露」
○夏令保健聖酒 凡因飲食冷物或受涼氣所得之吐瀉悲心肚腹絞痛或頭痛身熱等俱效 定價每大瓶二元五角函購加郵費一成
新京市永春路六ノ一 總批發處 成記製露社

近代流行之色調 最高之品質
クロバー
口紅 六色 四角 八角
赤、紅 十八色 三角五 四角
三葉商會 東京・大阪

專售高尚鐘表眼鏡
青年表行
奉天城內鼓路北

招生
九月一日新學期開始
▲由本校畢業後考票合格者最多
▲現有在校學生三百餘人
▲校中設備完善堪稱爲全滿第一
一、新式練習車十餘輛此外並有載重車 二、實習場寬敞 三、以電影教授 四、各種實物標本達數千件 五、教室宿舍設備完善 六、修理實習工場設備完全
本科 三個月卒業 五十名
受驗科 二個月卒業 五十名
速成科 三個月卒業 五十名
另備職業免費介紹部招各科人員
學則贈送
（舊）滿洲國公認 滿洲自動車學校
改稱 滿洲自動車專門學院
奉天商埠地十一緯路五五 電話二-一九五四

為非常時局下重大責任
吉市署舉辦防諜週間

【吉林】於此非常時局之下、防衛周密、為守土之重大責任、防衛中最重要者、首先須防諜、吉林市公署為使一般不良份子之活動、保護機要之安全起見、舉行吉林市防諜週間、由八月廿一日起、至廿七日止七天中、強化防諜之設備、規定防諜之詳細辦法、希各方面遵照實施、近日來各官廳各軍警行政、及銀行團體各方面在此防諜週間內、對於各自官廳、應行防守秘密之事件、遵照防諜規程嚴行注意、以免機密之洩露云、

協和分會中堅會員開始訓練

【齊齊哈爾】直接擔當協和會分會指導者、為養成此項優秀中堅指導人物、協和會齊齊哈爾地區本部地方指導科、鑒於會實踐工作上意義重大、選出本年度中堅會員卅名訓練、自二十五日始至二十九日於龍江縣青年訓練所實施、關實踐技能之體得熟習、並培養建設意識、而圖質的向上、一方現時局下之會運動之熱意昂揚頗堪期待云、

增強保健衛生 各村設助產士

【法庫】本縣為增強普及保健衛生機能起見、於各村派助產士附屬於村公所、從事助產及簡易診療事務、該助產士係於法庫縣立乃木野院學習半載更於鐵嶺助產士養成所學習一年而經試驗合格者、故於助產及診療上、必有相當之功效、聞助士薪俸每月為二十五元云、派遣之助產士及村別列後、葉茂台村李素卿、丁家房村蘇慶馨、雙台子村趙淑媛、五台子村劉鳴鸞、柏家溝村胡仁芙、調兵山村張桂琴、趙貝堡村藏儒俠、大孤家村邱亞齡、馮貝堡村方名書、拉馬河村高鴻儒、依牛堡村劉振聲、三面船村吳志範、孤樹子村崔星明、均於康德七年七月一日發令派遣上事云、

警察廳長榮轉

【遼陽】警察廳長王達善蒞任二載有餘、對於警政辦理、成績頗佳、今奉首都命令、於本月廿一日、調轉熱河承德警察廳長之職、該氏奉令後不日履新云、

糧穀集貨會議

【安東】本省於統制經濟之下、為副糧穀對策之萬全、於本月二十四日、午前九時、於市內協和會館、開催糧穀集貨會議、此會議之參加者、即各關係機關、此次協議、以企圖促進本年之新穀圓滑為主眼、參加會議各機關、即中央興農部、各省農林科、各市縣實業股、興農合作社、糧穀會社云、

國本奠定詔書向市縣旗傳達

【齊齊哈爾】龍江省各市縣旗公署及警察廳、警察學校、對國本奠定詔書傳道式、將於本日午前十時（二十二日）假省長室舉行云、

第二國高工場建築工程完竣

【齊齊哈爾】龍江省立第二國民高等學校、自昨年即開始以一萬元為建築費建築中之職工場、已建築完成、於本月廿二日、開始實習操作、以該校生三百卅四名全部參加云、

齊市慶祝委員會新設資金部

【齊齊哈爾】紀元二千六百年、齊齊哈爾市慶祝委員會、期調辦慶祝記念事業實施上之必要資金計、遂決於委員會內設資金部、由委員、幹事中委囑新委員、廿六日午後於協和會內齊齊哈爾地區本部之委員出席下、對調辦資金具體策行種種協議云、

移民地衛生視察 慶大教授來牡
為視察移民地衛生形態

【牡丹江】為視察移民地衛生形態而來滿之慶大教授草間博士、二十一日夜夫加村後而來牡、二十三日去樺林開拓地視察、二十八日止赴三江省各地視觀察橫道河子、及灕廳諸察云、

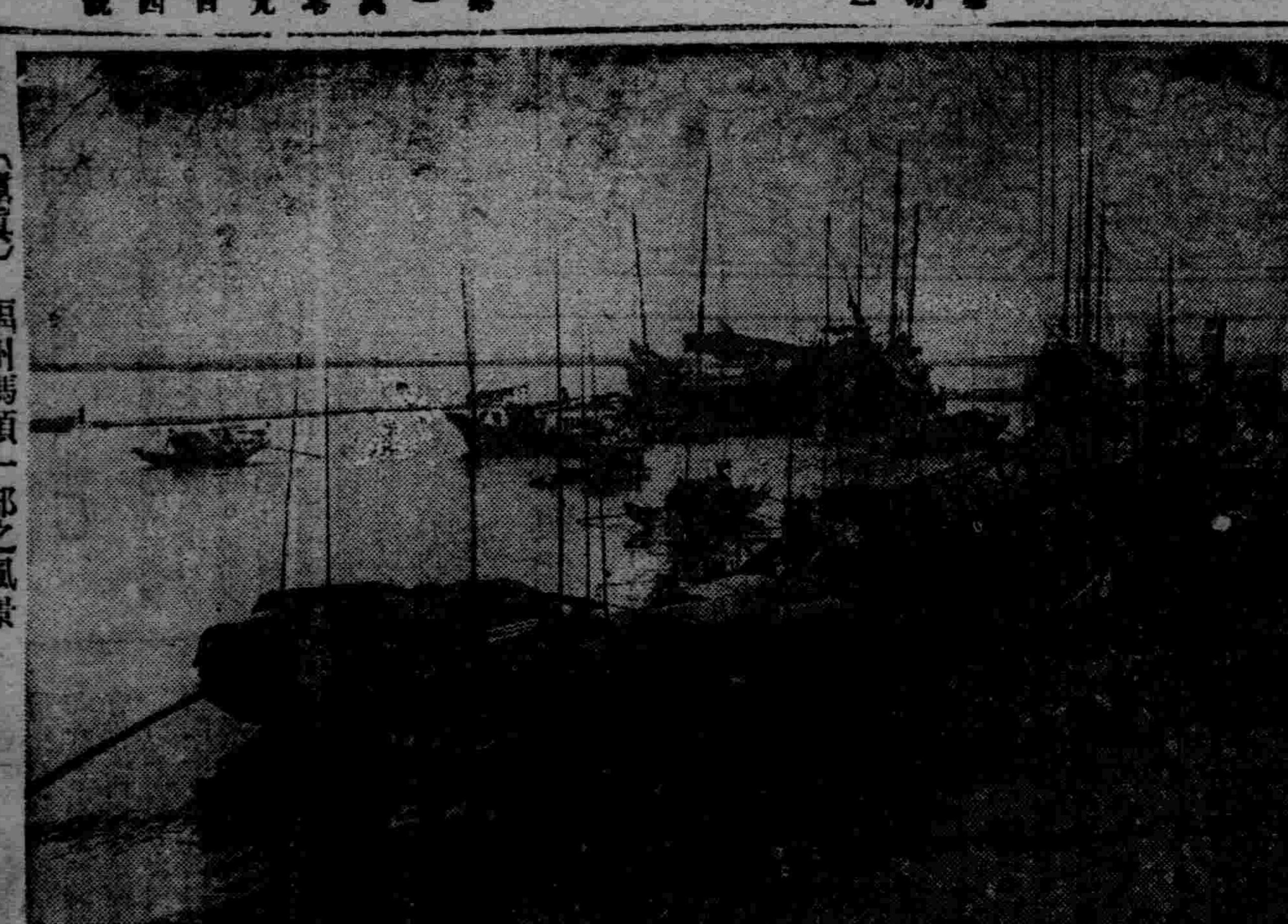

〔寫眞〕福州碼頭一部之風景

各地方瑣聞

棉布配給圓滑

【雙城】本縣為配給棉布棉綫事宜、當局力謀公允、現第九十兩次已到責成各街村協同警察秉公配給、仍按戶口冊蓋章領票之手續發放、計布票六千六百一十五張、大票十三尺五寸小票六尺三寸、綫票九千二百二十七張、每票綫量四只、以上係双城街公所領到之數、由本月五日起至十日止、在此五日間、各區長督同各戶持名章戶口冊暨協和會冊前往街公所承領、當由街公所職員、協同警察均以不眠不休之精神、誠懇和藹之態度、圓滑配給、而領到各戶、無不喜形於色、有口皆碑云、

△一場小火警

【遼陽】市城內二道街高木商店、（日商）於本月廿二日夜間十二時許、突然倉庫出火、當即電知消防隊、急到現場捕滅、幸未燒大損失輕微云、

△吞毒自殺多

【旅順】市內川端町居住姜仁鴻、年約四十餘歲、山東人氏、充當腿子為生、於八月十九日午後時、因與併婦周某之妻會起口角、內容外間不得詳細、姜某心一橫勢不欲生、購買鴉片、合燒酒內吞服、至毒物發現、被人瞥見、送至慈光醫院救治、醫藥無效一命嗚呼也近來市內吞服鴉片自殺者、屢見迭出、現有關某之妻秀雲從良關某六年之久、因受虐待吞煙自殺、又有十六號、妓女榮花年二十歲、受鴇母某愚弄、該妓服毒自殺吞烟自殺何其多也

△校長級更動

【法庫】本縣為謀教育之進展、本適材適所主義、將校長級更動、茲訪錄之如左、大孤家校長周敢股、轉葉茂台校長、預備教師張鶴九、任大孤家校長、預備教師畢德成、任調兵山校長、調兵山校長喪乃咸、轉東頭台校長、東頭台校長高曼秋、轉大房申校長、大房申校長關慶豐、轉預備教師、葉茂台校長張宇霖、轉預備教師、預備教師喬鳳岐、任孤樹子校長、孤樹子校長楊文舉、轉公主屯校長、公主屯校長王云、轉柏家溝教育區視學委員、

△催徵清潔費

【遼陽】市公署財務科徵收股、徵收清潔費、已誌本報、於本月廿日起、派員按戶催徵、三四期、限九月廿日繳納交齊云、

劉局長履新

【五常】本縣原稅捐局長林榮氏、轉任呼蘭稅捐局勤務一節、已見本報、至遺席今由上峯、任命劉仁鏡氏繼充、該氏已於昨來縣履新云、

青訓所開學式

【北鎮】縣協和會青年訓練所、於日前十五日、為十二期開學式、舉行之期一切如儀、頗為隆重云、

私立龍江國高為財團法人組織

【齊齊哈爾】本市私立龍江國民高等學校、從來為天主教堂附屬設立學校、省文教科於三年來對於設立登記、曹費苦心研究、於一週前已准許其為財團法人之組織、該校現正準備祝賀、將定本星期六、舉行披露慶祝會云、

佛教會辦理盂蘭盆大會

【懷德】佛教會長于凱臣君、素性慈善義必勇為、茲屆中元節、籌辦盂蘭盆會、以慰故去志士忠靈、及所亡鬼魂、於十七日晚經超拔、至十八日晚於街遊行、鼓樂吹打、鈸

縣長關心民情視察地籍整理

【法庫】副縣長神田重太郎氏到任以來、即以民之疾苦為念、每以不援民為政治之宗旨、茲當地籍整理之期、副縣長為澈底民情起見、特率警務科長吳慶溥、地政科長粟原保、躬赴各鄉視察整理情形三四日始返縣云、

消防寄金相撲會預約入場踴躍

【安東】大日本相撲協會主催、安東市公署、安東警察廳、安東省公署、大東港建設總署、安東市消防隊、滿鐵、滿洲角濱協會、安東支部、安東新聞社、安東消防隊後援會、其他關係團體後援之下、在鎮江山公園之廣場、於本月二十六七兩日開催、但「安東市消防施設寄附之大相撲大會」出場力士為現在日本非常馳名之大關、前田山、安藝海、五島等之強豪者、約二百五十名之來安、意氣旺盛、特今次之大相撲大會、如機料以入場料總額之四成對消防寄附、相撲同好者勿論、而各界應援之聲、非常之高、各機關團體不問日滿系、入料預約者、已逾六千名、屆期必有一番盛況云、

國本奠定詔書奉戴式法庫隆重舉行

【法庫】國本奠定詔書奉戴式、本縣於八月二十六日敬謹舉行、事由縣長及庶務科長赴省奉戴、該日午前九時在縣公署廳前於縣職員全體、附屬機關長、街長區長街民代表、各機關團體代表參列之下而舉行、茲列其式序於後1、式、2國歌合唱、3日本國歌合唱、4建國神廟遙拜、5詔書捧讀、6訓辭7閉式、更聞奉戴式終了後、於事務無障礙時可自由退廳云、

吉林市燈管訓練
由今日起三日間實施

【吉林】曩吉林地區防衛演習、會顯示極優秀之成績、吉林市當局、更期防空陣之完璧、決定於每月十五日為防空訓練日、實行各種訓練、更於七、八、九三日間實施燈火管制訓練、繼於九月一日興亞奉公日自午前六時半始於吉林神社境內由義勇奉公隊員演習瓦斯訓練、二十七日開始之燈火訓練、特置重點於施設之檢點上、九月一日之瓦斯訓練則著重防毒、救護、避難演習

以備將來配給品圓滑云、

河溝街橋修竣現已開始通行

【哈爾濱】馬家溝河溝街大橋因被雨水冲壞、會於本月六日、發生橋樑坍場電車顛覆空前稀有驚人大慘劇後、已迭誌前報、迄今、市工務當局、為謀交通之便利、不分晝夜、即積極修築人行浮橋、現在全部工程完竣、業於前日舉式開通、惟關於電車運轉、仍利用徒步聯絡辦法云云、

稅局察紙烟證

【海城】本縣稅捐局、鑒在前發出之小販許可證、多有領烟以後、故意抬貴多價者、殊違國家統制烟草之本旨、因此對有烟證之小販賣業、將徹底實查、如有告發其故犯規定價格者、即隨時將烟證取消、以杜流弊、刻間在着手調查之中云、

北邊振興第三年度豫算一千二百萬內定

【牡丹江】北邊振興工協議結果內定大體一千二百圓程度、其他細部檢討作完成年度之康德八年度豫算、牡丹江省公署、對此行數次之豫算編成會議、尚進行中云、

市公署實業處設置蔬菜貯藏庫
確保冬季蔬菜需用量價廉

【哈爾濱】哈爾濱市公署實業處、鑑於市民逐日增加、致於冬季所需用蔬菜量亦特別激增、向來冬季蔬菜無有貯藏施設、以致冬季蔬菜價格暴騰夏季數倍、因此為緩和市民冬季担負、特於本年度、以五千元之經費、在王兆屯設置試驗貯藏庫、更為準備六十萬市民之冬季蔬菜之消費量、現正計劃設置大規模貯藏庫、故現與生活必需品會社方面進行折衝中、同時與農合行社將對各農村部落貸款、而作為農村集團設置貯藏之獎勵、以備冬季蔬菜需用價格低廉之合理化云云、

實行生命保險

【通江】滿洲生命保險四平街支部於昨二十三日、來通調查商號資本雄厚之家、實行生命保險、既得利息、又能與生命有益、足徵我國家無微不至云、

國勢調查講習會

【八面城】於本月廿一日起、至廿四日間、假街公所會議室招集各區分團長、及各商號住民選定人品兼優者、之調查員等、屆期入場講講計百二十餘人、當由副街長高雁委氏及王澤久王永言等、演講國勢調查及國兵法兩大重要目的、以及戶口調查之任務、而使管境內清晰、

中央派員來吉調查古蹟石器

【吉林】保存古蹟為國增光、與文化之提倡、我國中央當局、對於調查古物、保存古蹟頗為注意、現朝鮮帝國大學教授藤田亮策、受中央民生部之囑託、以吉林省為中心、調查最近出土之石器古蹟、於八月廿三日來吉、省署派員引導下、開始工作、視察市內各古蹟場所、斷定石器之價格、於二十六日七時起、在大馬路公會堂內舉開（古物調查座談會）屆時歡迎一般市民參加、必有一番盛狀云、

副縣長晉省

【五常】本縣副縣長角張繁氏、於日昨午後一時四十分列車、前往濱江省署、連絡重要公務云、

為期經濟運用圓滑召開地方財務會議

【齊齊哈爾】值此經濟事情複雜之時、期市縣旗財務運用之圓滑、並確立地方財政為目的、射舉行市縣旗財務協議會、因此對於協議事項之問答、並提案等事項之提出、已於八月十日提出於省署、對協議事項、每市縣旗必須提出二件以上之議案、將議會終了時、全地方財務行政責任者、視察齊齊哈爾市公署之財務一切暨類及施政概要、以便借鏡、協議會之舉開日期、原定八月廿日至廿四日、今因提案整理關係、而延期至八月廿六日、二十八日、參加責任者、於當日午八時至龍江省署禮堂參集出席者地方處、經濟部、協和會龍江稅務監督署、龍江省公署關係科責任者、及市縣旗財務直接擔當責任者之股長級日滿各一名、或股長之次席、協議事項、

（一）諮問事項（省）

1、關于市縣旗貨務行政自立之具體方法如何、

2、關于更正現行地方稅制度之要望事項、

3、關于縣旗稅之徵收委任于街村之意見、

4、對于涵養納稅思想之具體策如何、

（二）縣旗協議事項、關於財務各種質疑、並希望時、及其他事項之協議協議時間每日午前八時至午後四時、

第一日協議事項

一、對於地方財政自立之具體策如何、及對徵收之市縣旗側之答申事項

二、關於地方財務之質疑應答及重要事項之審議

第二協議事項

一、接續前日之審議

二、省及稅務監督署側之指示注意事項

三、國民負担調查事項進行狀況之聽取

第三日協議事項

一、接前日之事項

二、龍江稅務監督署所舉行之納稅功勞者之表彰授與式、

為謀鴉片斷禁徹底特制定鴉片法規四項

【哈爾濱】哈爾濱市警廳烟務當局、為伴同鴉片十年斷禁政策遂行之徹底化、對於一般癮者力謀早日斷禁起見、日前特由市警廳煙務幹部出席之下在市公署四階樓上會議室召開鴉片取締會議、結果依鴉片法實施規則第二十條命令、規定如左四項、

一、鴉片登錄癮者、如顧吸食走份時、宜向管轄警察署聲明、發給自宅吸食証明之後、方得購吸食

二、鴉片登錄吸食癮者須於指定管煙所內設置之吸食席上吸食、不得將煙份向他處持出、

三、鴉片登錄癮者、自已所吸食包裝紙於吸完之後、得向指定管煙所返還之、

四、鴉片前記各項、有違犯者、即依鴉片法實施規則處罰、

為何自縊而死

【通江】埠東廣寧村大房申屯蘇振和之子蘇奉二十九歲不知因何、竟在野外墳樹上自縊死去、聞其係住人之北炕、其南炕有一婦人因患瘟疫在同日死去、螻蟻尚且食生如此輕死、未免死的太不值、當經村長報告、月之二十四日、由金家屯司法警尉費項聊君輕車簡從、來此檢驗、當茲青紗在地、秋陽正暖、不避勞瘁、其法重生命、可見一斑云、

佛教會主辦開拓殉職慰靈祭
二十四日在道裡公園舉行

【哈爾濱】哈爾濱佛教會、為弔慰康德七年度第一次入殖之滿蒙開拓隊員殉職英靈起見特於二十四日下午一時、在道裡公園舉行滿蒙開拓殉職慰靈祭屆時在哈滿關係者及市民均一致出席參加、其[illegible]祭式典規定如左、一、一同入場、二、奏樂三、開會詞（商工公會代表）四、僧侶雅樂五、讀經六、弔詞弔電朗讀七、[illegible]八、燒香、[illegible]

沙河口免費渡河近期將可實現

【安東】關於本市大沙河口之船渡、曩以市當局派人執理、征水渡船費一分、情因該處附近一帶居民、以為有碍交通、並商販之影響等、本年會經臨江經山兩分區、提出市聯請求免費一節、市聯當以文書回答、嗣經轉請省方審核決定、實行免費、至關於船渡之處理、會經計[illegible]議決、[illegible]區備船兩隻而擺渡、關於年需千元之經費之出路、則由臨江路及興東後街一帶、商民之寄附、大體計議決定、不久即可實現、協和會地區本部、為圓滿進行於本日二十三日午前九時在、安區事務所、由協和會太田、張砌、渡邊等隻招當近之有志者、開催會議、以期免費了大沙河口、船渡早日實現云、

商號配給石油

【北鎮】縣城各商號、近日秉承專賣署意旨、配給石油、每戶三盒半、現正紛紛購領中云、

村長互相轉動

【北鎮】縣城南廣寧站、村長吳正言、與城北大市盤子、村長徐自克、近奉縣令、互相對調轉動、以期適材適所、而利村政之進行云、

實施警備演習

【寬甸】本縣警務科、以及縣城警察署、警察官教習所、於本月廿四日午後一時、全體警察官出動、實施警備演習、以期警察官之素質向上云、

村井警務廳長視察全省警政

【吉林】省警務廳長村井矢之助氏、為使全省警政之向上、及本縣旗警政之狀況、特於前數日、率領幹部、赴懷德教化等縣、視察警政之狀況、以作指導之根本改善、該廳長又於八月二十三日間、對於吉林警察廳、實行巡閱、對各科之警政、並[illegible]察綜合監察、並分途視察全吉林市警察派出所、並對全吉林警察廳之警察、實行檢閱、於昨日上午十時、在警察廳大操場、全体官警整隊分列、步武堂堂、行檢閱式、成績殊佳可見平日訓練有方、

縣募街村吏員

【遼陽】縣公署行政科街村股、現已全縣街村事務員不足、於昨募集吏員四十五名、派赴各村服務、募集章程如下、資格國民優級學畢業者年齡十八歲以上卅五歲以下、待遇年薪廿元以上卅元以內、其他詳細到行政科訊問云、

街村建築廳校舍

【海城】縣當局茲查各街村廳校舍之建築、於編造預算之際、皆係就時局情形、對物價人工通盤計劃、愼重予以核定、各街村本宜體諒斯旨、圓滑進行、務使建築克舉、費用不濫以完成此項重大使命、乃今者時越半載有餘、僅湯崗子、藍旗、大甲、三村、能在預算額內澈底實施、其他南台等六村、稍為追加更正、亦能解決、實施建築、共辦理得當者、將通令嘉獎、以示勸勉、其餘應須建築各街村、仍須趕速籌聯預算、重新計劃、限於十月末日前、一律建築完成、勿得延惧、致干未便云、

齊市國勢調查部舉行初次委員會

【齊齊哈爾】市臨時國勢調查部、為實踐國勢調查、乃於日昨午前十時至十一時間、已舉開其第一次委員會、於市公署會議式、各關係出席參加者達廿名、對於各關係重要事項、進行審議云、

興農招考從業員

【海城】本縣興農合作社、棉花案、因人員不敷分配、特出急告、招考從業員十三名、資格中學畢業、年齡在三十歲以下廿歲以上、待遇由卅元、以自四十元、共從業日期為三箇月云、

多年河堤懸案協會召三縣會議

【遼陽】協和會地區本部、因太子河下流、遼中海城管界、兩岸河堤、濫水潰堤、修理上連年交涉、未會解決、協和會遼陽區本部、為息永久紛爭、預定九月一日、召集三縣協和會本部事務長、及縣代表民間代表、齊集遼陽公署、開三縣會議、討論將來河堤修理、防水害之辦法云、

舉行詔書奉讀式

【寬甸】本縣縣長蔡遇春氏、日前赴省恭迎、國本詔書奉戴等情、已誌前報、茲於本月廿四日午前九時於縣公署前庭、招集各機關法團、以及商民等、舉行奉讀式典、並向國民高等學校協和會各處詔書傳達式、計參加者、約千餘人、舉行異常隆重、茲將舉行之次第列左、一、一同肅立二、向國旗行最敬禮三、國歌合唱四、建國神廟遙拜五、宣讀國本奠定詔書縣長副縣長六、縣長謹話七、副縣長謹話八、禮成、

母病危篤割肉祀皂至誠格神病果霍然

【清原】邑屬興隆台村河北堡、光緒際秀才李芳之孫李玉英、高小卒業、居家務農、性純孝、樂善行、家僅小康、每歲之收入、除共一家溫飽、尚有幾許盈餘、於春秋之季、貸諸遠近鄉里、不索息、不計值、償則收之、不償亦不索討、自其祖芳闕迄今、無稍替、以致鄉里欽仰、遠近德之、而玉英之孝行、尤出天真、素日侍母、惟恭惟謹、其母於今歲夏際、染患疾病、雖竭盡醫藥、歷久罔效、狀甚危篤、玉英惶悚之下、於舊歷七月一日晚、齊戒沐浴次、默跪自家皂前、以利刃割下胸前乳部上方鮮肉一塊、約二兩餘、供諸皂前、其母不數日、病果霍然、若玉英之至誠格神、眞可謂興隆台村閭里之榮、我滿洲國邦家之光矣、

警官檢察火柴

【海城】海城警察署、經濟警察官吏、基諸紅黑頭的兩種火柴街面異常缺乏、若按來貨之數、尚不至窘乏至此、因是特於日前、在各商家、以次檢、結果曾察出不少存儲化燐為安全火柴者、凡檢出者、勸令按統制價格、全數出售云、

麻藥實行減量

【新台子】烟館所、刻奉警察署傳到鐵嶺縣警務科命令、實行麻藥減量、以於八月二十二日起、麻藥限制每日壹片、現已遵令辦理、以期早日滅除云、

天津特刊
第五一五一號
盛京時報大連支社
大連市榮町二番地
電話二一九六五番

明年度後圓滑可期 滿人食糧問題對策

懇談會石橋經濟部長談

滿人食糧問題、與生產力擴充計畫、遂行上、頗有重大關係、大連工業、爲聽取當局之配給實相、及將來對策、二十日午後六時半頃、於大和旅館內、招待州廳石橋經濟部長、命谷商工第二課長、三浦保安課長、並有池田雜穀配給實業組合常務理事、宮川勞務協會常務理事臨席、開催懇談會、席上由石橋經濟部長、說明如左記之滿人食糧問題、對策務期將來無遺憾、但關此之解決、尙望業者格外協力焉

昨年亘全滿各地、深受旱災、糧穀之出產成績不佳、因此關東州內、亦波及多大影響、今年預想秋收、頗能豐富、故明年度必無困難、從來州內生產、不敷消費、大多數仰給滿洲國、今後滿洲國糧穀新對策樹立後、其增產更可期待、一方州內生產、亦置重點於農產物增產、關此預築、業已編成、如此明年以後、決再無今日缺糧之害、至於配給機構、重行統制並强化之、如闇交易、及佈在等、一掃而盡絕、尤其對於業者、甲生產力擴充起見、決無不自由處、業者須瞭解當局之意、現下急務、以混用雜穀爲主食、希望進行研究云、

滿洲建設奉仕勤勞 州內教員隊歸還

七月二十四日起、赴滿洲國○○方面執聖鍬奉仕勤勞之滿洲建設勤勞奉仕隊關東州學校教職員隊、現在已滿預定之二個月間、一行五十名、由中由隊長率領下、二十三日午後一時三十分、乘列車歸、當時參拜大連神社、奉告歸後、同二時二十分、於社境國旗台前、由三浦州廳長官、浦內務部長、並市內各學校長參加、舉行嚴肅解隊式、式序如下、

開會、宮城遙拜、默禱、隊長奉告歸還、訓示、隊旗返納、萬歲三唱、閉會、

家賃地價停止高漲 當局設定公定價

州廳經濟部、爲安定銃後國民生活、自本年一月一日、實施家賃地價停止令、但最近因房產不足、一般惡家主、以爲奇貨可居、任意高漲家賃、而惡地主、亦乘機高抬地價、以致一般房戶、感及生活不安、州廳經濟部、自今春以來、通令州內各警察署、調査各管內房戶、及家屋賃貸、結果刻據報告統計如左、

大連市內日本人二萬五十九戶、滿人四萬八十二戶、旅順日本人四百五十六戶、滿人九百九十八戶、金州日本人七十五戶、滿人一千戶、普蘭店日本人七十五戶、滿人六百二十六戶、貔子窩日本人七十八戶、滿人千七百三十九戶、合計日本人二萬七百四十三戶、滿人四萬八千四百四十四戶、

州廳以一般住戶之地域關係、及交通、並新舊建築等諸事情考慮之、定於九月中、開催家賃專門委員會、以現行高低不等之家賃匡正之下、以現在之家賃、作爲原則的措置、依家賃停止令、制以公定家賃云、

州內副產物落花生 對日輸出追加認可

同業者一時皆喜形於色

去年十月以來、當局爲獲得外貨起見、對於向日滿經濟圈內之輸出、加以制限、一方最近更因歐洲戰影響、州內產落花生、向第三國輸出、殆被杜絕、因此現在州內落花生、在庫滯積數不下約五千餘噸、日來天氣連陰、綿雨不絕、致在庫中落花生、多有腐敗而變質者、州內同業者、日來再三陳情於州廳當局、請求緩和對日輸出之制限、州廳以同業者之立場考慮之下、向關東局請求急速打開策、結果最近認可對日輸出、刻將此旨、通知於一般同業者、認許一千四百七十噸之對日輸出追加額、如此則州內主要副產物之落花生、其危機可能解消、同業亦者因而復興、莫不喜形於色云、

久病不癒厭世 路樹投環自殺

本月二十一日午前八時頃、市內日吉町一番地、滿洲製麻會社、左側楊樹上、有類似苦力縊死屍體一具、後經路人報警、由小崗子署派員前往檢驗結果死者魯人、住榮町番外地一番地、郭法成五十歲、生前因久病不癒、厭世自殺、因無家族、當由令安濟善堂、派人備棺舁去、抬往沙河口善地、掩埋矣云、

賣大米太暴利 被警拘捕問罪

市內富久町百十三番地、國際運輸會社大連支店公用係、陶子厚年四十三歲、近來查悉三菱商事與滿洲糧穀會社、有貢米若干、被水浸濕、因不合格等、八月四日、由米穀代賣店三昌洋行、購得該種大米百包、計一萬三千八百二十六斤、百斤金十五元二毛、後轉售與尹子民等數十名、百斤按二十九元計算、計得暴利約二千元之鉅、本月二十日、小崗子署經濟係員查知、以其有違暴利取締令、當將陶某拘押調審之中云、

經理毆打女工

【安達】本縣三道街南安區區長、設立織襪工廠一處、內有工人數名、每織襪頭、找窮民女子工作、每打三角、若是睡毛女子、每打六角此種色勞、眞不少、本月廿一日下午四時許、有一面醜女子將襪子縫好送去、孫經理當時檢視說縫的不良、女方不好去工資、二人對咀相碰、孫某賞女子手帖臉數個、女子無法支持、跑小西門派出所報告、當時將孫某傳所訊問理由、他身中有點不服、排解後經衆人調豆完結、此種仗執欺人、私立公堂、而後即能奉公派民云、

詔書奉戴之餘 國軍休假誌念

【齊齊哈爾】國軍側之國軍奠定詔書奉戴傳達式、前曾於龍江省公署禮堂、全體一齊嚴肅舉行於了、爲紀念此盛大之式典、第三軍管區司令部、及第三憲兵團、齊齊哈爾軍樂隊、治安部病院、及在齊各國軍部隊、於昨廿日休假一日云、

衣冠禽獸懸壺醫 親生女納作小星

有孕兩次投藥墮下 殺人凶犯逍遙法外

世風日下、人倫道喪、男女自由、硬講戀愛、桃色花絮、充滿耳鼓、惟人面獸心、自食其肉者、鳳毛麟角、今有漢醫姦淫其親生女、孕二次咸爲其父以納墮胎、爲傾人物議、出口漫罵、今將大略經過、誌之如左、

卸花男（假名）、年將知命、賦性油滑、有阿芙蓉癖、乃山東省黃縣人也、買棹來連、歷經多年、到處懸壺、以資餬口、數年前喪妻、偕子女亦追踪蒞此、當覓安不老街同樓、仍操舊業、月間所得、頗堪裕餘、以致晝夜反覗、形同深閨千金、除診脈外、即噴雲吐霧、因傍侍乏人、當呼兵長女乳名××、以充斯差、奉茶敬烟、殷勤格外、天長日久、卸某棄人倫如蔽屣、吸館大烟、引起色心、初則挑笑、淫詞勾引、繼則近水樓台、獸心頓萌、陳倉暗渡、非僅一日、常此以往、女因生身之父、無法抗拒、然心不悅、而面未露色、依舊唯唯從命、怎知該徒得隴望蜀、以其女默認、致使意馬心猿、懸崖失陷、不顧一切、於午夜市過、家人躺睡之際、傍臥欲眠、其女双目合閉、似睡非睡、胸間双峯突起、柳眉細腰、朱唇桃腮、縮視之下、不禁興起、半推半就、陽台上相會巫山、羞澀於始、久則即熟、春風不知幾十度、暗結珠胎、大腹、便便非獨其母杳悉、隣舍盡知、一時醜聲四播、隱無可隱、迫不獲已、卸某急中生智、以擬藥單取服湯藥、以墜其胎、因不數日間、人命一條、斷送無常、妥此發生後、爲體面攸關、而避物議、雖效狡兎三窟之術、遷移現住之所、怎知饞貓偷腥、幾經悔辱、家常便飯、只知個中滋味、雖警法森嚴、何惜挺身一試、致非不改前非、反變本加厲、劉某生女、須與雛嬖老妻憤怒、扭耳唾罵、亦無可如何、事至如斯、木已成舟、惟嶽著後、以了其女終身爲妙、然遲遲不理、該女於近日來又作孕婦、積財不如良田、植粒生穗、一發即中、是花是果、姑且勿論、其父親此情形、又乃經過之人、仍以舊法、將女關於室中、服藥墜胎、同院無不歸罪於卸某者、因每有隣人、三五聚談、該色徒啓之、疑竇叢生、故指東比西、胡亂漫罵、因更演成茶餘酒後之話柄、殆至刻今、不老街一帶、風雨滿城、若此徒者、洵乃社會之蟊賊、人群之敗類、而漢醫中添此汚點、不勝遺憾云、

只要忍耐三天 內服根割爾必得偉效！

高級化學治淋劑

淋菌全滅法出現

火柴與炸彈，皆以硫黃爲原料所製，因此治淋化學劑，亦依其原料之配合法，或爲有効或爲無効。本劑「內服根割爾」因據此種絕對的鐵則，嚴密所製，故其効力當然超勝他劑。

徹底的殺菌排毒力

是惟於「內服根割爾」方能完全發揮。本劑獨特的化學作用，乃於人體內，以綜合相協功能，浸入最深部病竈，破壞菌巢，殺滅淋菌，淨除其菌屍與菌毒，奏効如電神速。

三天服藥法之意義

因爲人身體絕不與試驗玻璃管同樣，故藥類之作用亦自相異，於是「內服根割爾」獨自設定三天服法，以使化學元素，發揮最高限度的偉力故不論任何症狀，亦在三日內必見

淨尿消痛排膿

等正確効果，急性淋症，於是必得治癒，慢性症狀，不出如此反覆二至三次內，達得根癒因此本劑之服法與服量，是絕對不可任意改變，或隨意加減

斷無副作用發生之害

普通化學劑類，因其勉强作用及其刺戟，大多皆有副作用，例如害胃傷腸以及頭痛發疹等之弊，但於本劑一概可免，反有淨血壯胃之妙効

藥價

一衛擊	五十四片	壹元五角
二衛擊	一百〇八片	貳元八角
四衛擊	二百一十六片	五元三角
病院大量用	五百片	拾貳元

各地藥房均有出售，倘因缺貨就近難購之時務希與總批發處，直接函購，宜先郵寄藥價，如用到貨付款法，作爲無効請試一番，立知暢効

製造處 日東製藥合名會社 東京市芝區通新町十三番地
總批發處 合名會社 河原商店 東京市芝區通新町十三番地
振替口座（轉滙賬號）東京三五〇一九 本號專用信箱東京三田郵便局第十五號

兜安氏

潤肺藥水　止咳藥片

能健肺强身 大堪與自然搏鬥

主治 傷風・咳嗽・氣喘・聲啞・喉痛・氣管炎・其他・肺部・患疾

BR-CL 893

兜安氏西藥公司啓 上海江西路四八九號

奉天分行開幕

請用新型派拉蒙金筆

開幕言宣

茲爲便利滿洲方面各界人士購用天津美利時出品派拉蒙金筆起見特設奉天分行於小南門裡東鷹市口遠東旅舘內開幕期內特製派拉蒙金筆尖二萬個敬贈各界購筆一枝奉贈兩個以留紀念至於售價概與天津總行同樣優待尙希滿洲各地人士就近購用無任歡迎之至

購新型金筆買一枝送一枝永遠保用 筆尖柔軟經久耐用 筆桿摩登澄潔透明

奉天小南門裡東鷹市口遠東旅舘內 美利時分行 總行天津法界馬家口 支行天津日租界旭街

優待証券
一、本報讀者憑券購筆一枝一律奉贈派拉蒙筆尖一個新型派拉蒙…
甲種…每枝特價憑券祗收六元
乙種…每枝特價憑券祗收四元五角

地球牌

人人必備 萬人油

外科主治：刀傷磨傷　牙痛耳痛　紅斑痲疹　挫傷咬傷　痔漏出血　手足酸軟　火傷燙傷　瘡瘍蟲咬　胎毒潰爛　凍瘡裂傷　疥癬各瘡　毛孔發癢　頭暈目眩　頑癬汗斑　狐臊腋臭　腰骨節痛　化粧潤膚

內科主治：心氣肚痛　暴飲頭痛　寒熱瘧疾　胃腸各疾　四時感冒　時行瘟疫　絞腸痧痛　消除百病　吐瀉翻胃

總批發處 環球公司

奉天電報學院招生

學額　預科兩級本科兩級每級約六十名
資格　預科收國民優級卒業及同等學力者 本科收國高一年修了及同等學力者
報名　自八月十七日起二十八日止【隨到隨試但有卒業證件者得免試入學】
開學　八月三十日【校內備有相當宿舍】
新校舍　奉天市小南邊門裡路東
另有詳細簡章函索附切手四分即寄

專擦雀斑 無效退錢

兜容粉專擦雀斑面皰黃褐斑酒刺及面粗糙面黑等均能使面膚細嫩茶白可變美觀此粉功效如一用便知言之無毫無功效將原價退還每袋國幣壹圓外埠函購

郵費不加代金不寄 奉天大南關大街路東利長油坊胡同八號于德生藥店

求子用（下治丸）必得

無子想娶妾其心何太急 早用下治丸就能生貴子

△婦科百病 秘密自療▽
△祗要肯信 病就能好▽
△政府獎勵醫師嘗許外用奇藥安全便利經血病症一粒見効毫無痛苦▽

每盒應用五日定價一元八角 滿洲郵票可代款函購寄費免收

天津法租界廿六號路 素波藥廠發行

全滿代理店奉天鐘樓北關東大藥房 中街普克德▲吉林五洲藥房▲新京五洲▲哈爾濱…▲龍江中西▲撫順信仁堂▲大連華泰▲錦縣…▲營口天福堂▲海城中街新昌▲鐵嶺…▲四平街德泰亨▲拜泉慶升▲岫岩大德

鹿茸活血濟坤丸

○婦女內用奇藥○一袋保見功效
○直接達到病根

婦女奇藥一濟坤丸一因高貴藥料配製効驗準確可靠所以主治各病無一不愈者時婦女經血寒病赤白帶下腰痠子宮寒冷久不受孕經期前後不準或月經來主病痛均經停閉不行或產後血塊腹內有氣積血塊等凡一切經血病一切產將病化淨即愈後能見腹內積聚病塊等源化下身體不受絲毫痛準能全愈身體復元本藥力能直接達到病源即年久重病新安心多服幾胖男孩決不食言如多年不生育者請服此藥一二打後血充体壯管保生育

定價一袋一元・三袋二元七角・半打五元・一打九元

外埠藥房均有代售如直接本號函購不加郵費如買半打以上者代金引換亦可

總發賣 奉天大西城門外路北 九州大藥房

新高香蕉糖

少爺小姐們的伴侶 新高香蕉糖

新高駱駝

上野醫學博士指導 維他命A・B・C充分含有 讀書・運動 散步等 莫忘携帶 附帶彩品

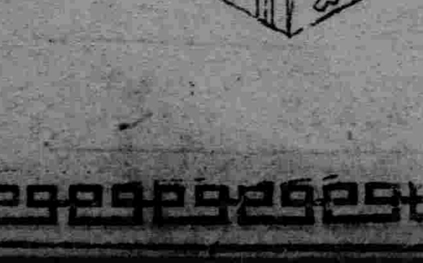

理腎健腦補血養身

黑色固腎丸

◆聲明盒樣◆

今逢三十週紀念大贈送買一盒送一盒至一萬盒爲止

●認明瑞華氏出品盒樣●

黑色固腎丸主治

主治先天不足、腎經虧損、房勞過度、夢遺、滑精、精液缺乏、精冷精清、子嗣艱難、陽萎、縮小、陽萎不舉、房事早洩、精神衰弱、夜多小便、頭暈眼花、耳鳴、作嘔、心跳、背痛腰酸、骨節痛、四肢困倦、潮濕、風濕、凡由腎虧而生各症、常出汗、體質虛弱、陽萎、無力、如患腎虛、服此丸一保永無痛苦、非常之效力、偉大早得全愈、百發百中、惠購一試、平和藥性、服之無毒、毫無流弊、方知言之不謬

△用貨或直向哈爾濱瑞華氏藥行或者奉天大生藥店皆可函購

定價每盒國幣壹元半　打五元六角　買半打送半打　各省各縣漢藥店西藥房均有代售

駐哈爾濱道外十六道街 瑞華氏藥行

駐新京西四馬路南拐角 瑞華氏藥行

大連華西藥房　大連德記藥房　大連市華大藥房　瓦房店泰永長　松樹驛新泰長　熊岳城永泰興　蓋平縣育德堂　營口市洪春堂　海城縣華西藥房　遼陽縣天福堂　鐵嶺縣養和堂　四平街和發堂　公主嶺三合德　開原站養和堂　東豐縣德聚興　西安縣積盛壽　克山縣錦和盛　海倫縣合和發　拜泉縣仁順興　江省城吉慶長　延吉德泰升豫　吉林省正德盛泰　錦州同盛居　安東瑞祥泰　濟生藥房

總經理　奉天小西關祠堂前　大生藥店

奉天省公署許可第3952號

官准註冊　萬金油

主治各症　頭暈目眩周身痒痛神經疼痛此藥統治皮膚各症塗抹患處本號製造之萬金油乃用自像商標以防假冒滿洲國各大商埠之藥房均有代售處

定價每盒國幣三角每打一元

總製造所奉天市大南門裏路西

普太和大藥房

臌腫良藥

安全消臌散

奉天省許可證

外埠函購信內付款　京加郵費務須掛號

主治一切脖腫水臌氣臌單腹脹等症均有特效

定價每盒九付國幣四圓加料每盒國幣七圓

總經售處奉天大東門裡路北至仁堂藥局

漢醫 王景泉 謹啟

廣東金製

烏鷄白鳳丸

說明　金製烏鷄白鳳丸乃廣東金記永安堂出品風行南北百數年之久爲婦科第一老牌聖藥有口皆碑效驗無比

主治　專治婦女經血不調、經前錯後、血色不正、宮冷白帶、赶腰腿疼、血虧經閉、乾勞咳嗽、心跳心忙、五心煩熱、夜睡不安、不孕小產一切婦女經血百病無不藥到病除百發百中萬用萬靈

特長　本堂經科學方法製成小丸藥粒小效大服用簡便不像舊式蜜丸容易腐敗日久生蟲而有害也每盒裝二百五十粒服八日每量原定價國幣五元現在減價六扣每盒只售三元每打三十元外埠函購不加郵費

△總經理處　行所哈爾濱道外十五道街　金勃先藥房

代售處、大連華泰藥房、大連德記、奉天大成藥房、奉天金城藥房、吉林五洲藥房、安東東益、新京中興藥房、牡丹江惠存厚、撫順全富興、錦州同裕居、營口洪春堂、龍江德泰盛、杞全棧、奉天日站恒濟堂、不泉永義堂

要想長久地保持着

美麗的牙和牙齦

就該留心牙粉和牙刷的好壞！

我們看着不禁的會感着一種清新而且健康之美感的眞珠顏色的齒牙與那淡紅色的牙齦。要怎樣才能獲得呢？

那不僅是必須選用那不會損傷齒牙珐瑯質　而有强烈清掃力的獅子牙粉而且該利用能到頭到角的刷去牙垢與具有適宜抹擦牙齦之硬度的獅子牙刷　睡覺前細心地刷牙才行。

滿洲ライオン齒磨株式會社

獅子牙粉

巧拿淋

◇淋濁聖藥◇

○梅毒是好治？淋濁實難療!!!

只是巧拿淋　爲空前絕後新發明　百醫百効萬試萬靈　因內中有三大聖約

（一）即純檀香油精 Santal （二）沙婁兒 Salol

（三）梅天靈藍 methyleneblue 此三種藥品均爲利尿消毒　又合以殺菌滅淋　高貴藥品　製造成丸　爲各國醫士臨床用藥皆稱爲最新最妙良方也

○主治!!!

急慢性白濁　便尿不清尿道閉塞混血　尿中膀胱發炎　睪丸腫炎　疚濁重症　請購試之定能應驗如神一瓶除根　永不再犯

△總發行濱江省泰華西藥商行▽

本埠各大中西藥店及各省各縣藥房均有出售

經濟與產業

日滿華運送統一 滿鐵發表實行規定

滿鐵、日本鐵道省、朝鮮、台灣各鐵道局、並華北、華中各交通會社、以及其他鐵道會社、大阪商船、大連汽船、東亞海運等輪船會社、並各航空會社等東亞主要交通機關、鑑于日滿華關係日趨緊密、爲統一日滿華三國交通運輸從簡辦理方法、迅速運送連絡起見、會議改訂互相錯綜而並立之各運絡運送規程、整理各種契約、設統一規定、自去年三月起、會議三次、遂於本年六月、在東京正式簽訂基本協定、嗣來滿鐵照此協定、製作實行規定、至今準備始告完了、遂定十月一日實施、觀其內容、日滿華三國各交通運送機關、區區不一之運送條件及辦理制度、悉加統一、不但交通運送圓滑、即與貨主之便利亦可極大、其制定方針如左、

一、鑑于日滿華三國連絡運輸之重大性及特異性、本諸『三國關係緊密化』之基本方針、努力統一運送條件、
二、不但統一規定形式之未一致者、並謀改善連絡運輸、努力增進貨主便利、
三、整理關於連絡運輸之體系、
四、輕微的事項、本諸地方的辦理方法及起運輸機關所定、

主要改正事項如左、
一、擴大連絡運輸辦理經路、
二、統一通用期間、
三、擴大日本鐵道省線、大都市內所在車站特定運賃制度、添加橫濱、名古屋、京都、神戶等各市、
四、設定週遊稅費折扣制、旅客任意選擇經路之週遊旅費、亦行折扣、
五、統一特殊旅客運費折扣制度、對於移住者及學生等、未行折扣者、一率實施折扣、
六、擴大急行、寢台票售賣範圍、
七、改善手提及小批貨物以及附帶小批貨物等受託條件、制限個數、每人五個、
八、統一手提貨物免費運送重量、於通過國境時鐵路及航路、均爲頭等六十瓩、二等四十瓩、三等三十瓩、
九、統一貨物交附期間、
十、統一貨物辦理方法種別、
十一、統貨物受託條件、
十二、統一貨物最低運賃、辦理小批貨物、最低運費爲三角、
十三、改善損害賠償處理方法、

蓖麻子在各車站 裝車時價格決定

【新京電】興農部關於康德七年度產蓖麻子在各車站裝車時價格、迭行協議、頃者遂告最後的決定、於二十三日以訓令第二百三十七號、向奉天、吉林、錦州、興安南、熱河、龍江、興安西等各蓖麻子主要產地省長、公示各地收買價格、就中大連及營口共同蒐貨事務所對於挾雜物未超百分之二以上者、每六十瓩、收買價格如左、

一、大連標準收買價格、
（甲）奉山線、新義線、大通線、連京線地域＝十八圓
（乙）右記地域以南及以西＝七圓八角
（丙）同以北＝十七圓七角五分
二、營口標準價格、每六十瓩較大連價格廉一角、
三、各地在站裝車時價格、逆大連及營口標準價格而算出之、兩者之中、採用有利者爲基準、並扣除左記金額
（甲）以大連價格爲基準時
一、自裝車地至大連之運費、
二、包辦員用錢、（每六十瓩一角）
三、共同蒐貨事務所或包辦員利息、（每六十瓩五分）
（乙）以營口爲基準時、
一、自裝車地至河北之鐵道運費、
二、包辦員佣錢、（每六十瓩一角）
三、由河北至營口之乘克運費及卸陸費、（每六十瓩一角五分）
四、共同蒐貨事務所或包辦員利息、（每六十瓩五分）

股票實價

東拓	[illegible]
滿車	[illegible]
大連滿	[illegible]
滿鐵海	[illegible]
新工作	[illegible]
發潤材	[illegible]
滿化學	[illegible]
滿東煙	[illegible]
東亞煙	[illegible]
滿瓦斯	[illegible]
滿工廠	[illegible]
重工業	[illegible]
電電乙	[illegible]
電業	[illegible]
滿業	[illegible]
滿土地	[illegible]
滿洋灰	[illegible]
特產工	[illegible]
湯崗溫	[illegible]
滿紡績	[illegible]
滿製麻	[illegible]
滿製糖	[illegible]
滿麥酒	[illegible]
哈洋灰	[illegible]
全斯	[illegible]
商工銀	[illegible]
協和工	[illegible]
奉紡紗	[illegible]
撫順窯	[illegible]
營口紡	[illegible]

合山證券株式會社　奉天市浪速通三二　電②五七四六・五七四七

配洋油每戶二斤

【遼陽】煤油組合自施行配給以來、逐漸配給、今於本月廿四日、又屆配給期、每戶二斤、市民持戶口冊、向區會領票購油云、

規定配給麥粉

【海城】本縣街公所首受到配給當局發來之特等麥粉達兩萬五千餘袋、按全縣民戶計算每人能領麵一斤九兩、若過八月節、開街當局云、足夠用的、頭節定能再分配一次、但二次之麵、係二等粉云、

副縣長因公赴京

【遼陽】縣高松副縣長與入江庶務科長於本月廿二日、因公赴京接洽一切事務云、

全滿當舖上半期實績
因農業好況貸款減少

【新京電】大興公司、中銀共同調查全滿當舖業上半期中實績、貸款九千三百萬圓、收回五千百萬圓、殘額七千七百萬圓、計奉天省貸款三千三百萬圓、收回二千四百萬圓、均冠全國、濱江省吉林省皆貸款千四百萬圓臺、收回三萬圓、較諸上年度上半期、反映農產金融之好況、貸出減少約二千萬圓、收回亦減少五百萬圓、六月末各省別調查如左、

	六月末以前貸款額	六月末以前收回額	六月末當時殘額
吉林	一三、八八三	九、九九〇	一一、八八九
龍江	五、三〇九	三、三六〇	四、四四一
北安	六、七二三	四、二一八	六、〇八七
黑河	二二二	一三六	一七四
三江	二、七七一	一、八九五	一、八九〇
東安	一八	一八	八
牡丹江	一、五五三	一、〇七三	二〇八
濱江	一四、五五九	一〇〇一三	二、九五九
間島	一六五	一三三	一三二
通化	八六九	六八六	六二七
安東	二、九〇七	二、三三四	一、八八九
奉天	三三、九一九	二四、一二六〇	二五、九九九
錦州	七、一三〇	五、七四四	七、三七二
熱河	一、七九〇	九四六	一、六三二
興安	二、四〇五	一、二七三	一、九五四
計	八二、六三一	六六、〇八四	七七、一六九
上年同期	七一、一九八	五一、四六二	五八二、〇五

再六月份貸款收回額均各計二百五十萬圓以上、示若干減少出傾向、貸款收回額、亦按此順位、奉天最高爲奉天省、共六百萬圓、亞之有吉林、濱江兩省、計三百九十萬圓、濱江、吉林兩省各計百十萬圓以上、

電氣通信機製造工業組合
定下月開創立總會

【新京專電】承電氣機器工業組合及鑛山用機械工業組合之後、電氣通信機製造工業組合亦準備設立審議、組合定款等項已畢、關係當局認可手續亦已接受、擬於下月中旬在新京招致滿洲通信機、富士電機、東京電機及其他各會社代表、舉行創立總會、該組合辦理事項如左、
一、統制物品及價格、
二、統制資材配給、
三、關於業務、指導研究及調查、
四、與日本同種業者連絡協力、
五、由經濟部大臣指示之事項、
至於組合員資格、爲製造電氣電信機之滿洲國法人、資本金須有百萬圓以上、技術優秀、生產達百萬圓以上、且以政府殊指定者爲限、而組合經費、由組合員分担、出資金爲金錢出資、一戶壹千圓、戶數爲一戶以上五戶以下、爲謀組合健全發展助長、設統制委員會及技術委員會爲其機關、掌管左記事項、
一、統制委員會討論技術關係以外之統制事業大綱、爲理事會之申答機關、以理事長、委員長、理事則由組合員選出之委員組織之、統制委員會所掌管事項如左、
（甲）需給調查、需給對日定貨及國內生產之區分、決定生產時期等調查、
（乙）、材料調查主要資料之內容調查、
（丙）材料之配給斡旋、
二、技術委員會爲理事會之諮問機關、檢討技術關係統制方針、並以其他技術上之研究調查指導、爲主要之所管事項、

滿關輸入機構
將見統合一元運營

時事解說

日滿華三國、以確立大東亞經濟圈爲目的、順應着戰時經濟整備之緊急要請、關於貿易關係、決定於廿三日至廿九日舉行之日滿華貿易協議會上、確立貿易新體制、原來日滿、中滿、中日各項相互貿易、互交流品目、數量、價格等點、須加以強力之統制、同時輸出輸入路線、亦當完全統一整備、因之爲謀確保遂行日滿計畫貿易、關東州之貿易行政、（輸出輸入機構）

當集約於 滿洲國側貿易組織之範圍、實質上實現滿關一體之貿易機構、是以考慮設置貿易委員會臨時貿易滙兌局或對華貿易協議會等、以之爲滿關一體之貿易企畫及現業行政機構、滿關兩當局間、關於此等實現、已達到積極的諒解、待日滿華貿易會議告終、立即謀具體化、

不特此也 滿洲國將輸入配給機構（生必會社、輸入聯盟、及其他輸入統制組合）與關東州貿易作一體的運營、滿關輸入機構單一化、爲刻下必至之情勢、原來其具體的措置、關於關貿聯、生必、輸聯、棉聯、同和自動車、滿洲煙草、滿洲自動車及其他既成統制機構、及十月一日以前、豫定完全整備之洋貨雜貨外三十餘各同業輸組聯合會等、分別解體、統合入於滿方輸入機構內、滿關兩當局、互相已得內部的諒解、刻下經濟部商務司當局、急於作成該滿關兩地輸入機構統合實施要綱之具體案、當貿易調整會議告終以後、待滿關關係首腦歸任、另行進行審議、以期迅速實現、

如斯歷時 一年有餘、極盡紆餘曲折之滿關輸之配給機構一元化的經營、隨同時入[illegible]重大推移、期待急轉直下、最局近告解決、衆信九月中可告實現、關東州側、爲與滿方採取同一步驟、四月結成貿聯、以期自主的運營、以順應計畫貿易、顧中繼貿易地域之自由主義色彩、依然未能清算、且滿關機構對立、恐易發生無謂之磨擦、此在調整之必要上、上月二十五日、舉行滿關貿易調整規定、惟是此種敷衍的措置、顯然在高度計畫貿易遂行上、未含有適應性、

任此推移 則關東州貿聯必至歸於自然的消滅、故關東州方面積極請求統合於滿洲側輸入配給機構、夫關東州爲滿洲國貿易之關手、爲日滿貿易之强力紐帶、此次與滿關貿易行政一元化相呼應、確立滿關貿易革新的新體制、各方頗爲關心云、

行市（八月廿六日）

金銀

△銀塊
倫敦　便士　休
倫敦　便士　休
紐約　仙　休
孟買　六三留比一六分之二
孟特里爾　八月　三七仙七五

△金塊
倫敦　八先令八便士
紐約　三五弗

滙兌

日美　二三弗四七仙
美華　五弗七〇仙
美英　四弗〇二仙二分之一
美法　二仙一八
英美　四弗〇二仙五分〇
英日　一先令二便士二分之一
英華　三便士三二分之三
英法　一七六法五〇

商品

△棉花　大阪（前場第一節）
八月　—　十一月　—
九月　—　十二月　—
十月　—　一月　—

紐約
現行　九仙八九
十月　九仙一九
十二月　九仙一六
一月　九仙〇七

△綿布　大阪（前場第一節）
八月　[illegible]　十一月　[illegible]
九月　[illegible]　十二月　[illegible]
十月　[illegible]　一月　[illegible]

孟買
卜羅吉　一八四留比四分之三
沃謀拉　一六四留比分之
邊高拉　一三三留比分之

△生系　橫濱（前場第一節）
現行　一三二〇　十月　一三九〇
八月　一三五五　十一月　一三八四
九月　一三五九　十二月　一三六八

△小麥　芝加哥
九月　六九仙四分之一
十二月　七一仙八分之五
五月　七三仙四分之一

△麻袋　略爾略多
青麻　三四留比八分之三
纖麻　二八留比二分之一

股票

△奉天滿取

股名	開行	下市	大偶	小偶
滿取	二九九	二九五	二九八	一九五
滿業	六七三	六七五	六七五	六七一
東新	一二七八	一二六〇	一二七八	一二六九
大新		六五八		
鐘紡	一五四九	一五四六	一五四九	一五四九
鐘新	八六〇	九五八	九六〇	九五八
日鐘		七〇〇		
日魯		六七六		
新船	七七三	七七六	七七三	七六六
營紡		四四三		
滿毛		六九八		
同新		二八二		
滿纖	六八六	六八六		
電々		四四六		
電乙		四三二		
瓦斯		七四五		
電業		五六七		
同新		四五五		
滿化				五九三
撫窯	五九五	五九二	五九五	
日石		七六六		
東拓		三三三		
島草		一三四		
東鐵	七〇八	七〇八		七〇九
山陽		八二二		
特工	六二四	六二四		
銅管		七一〇		
大軌		七三六		
同新		二二一		
工廠		三二九		

ウテナ バニシング クリーム
雪花膏
國產最高・標準品
養成健康美麗之肌膚
洗面前・入浴後用
用烏蝶娜雪花膏養成之肌膚始終是健康美麗！依化學的美肌作用能使肌膚之生活力向上、解消顏面之色黑及脂肪排除汚垢養成健康之潔白肌本品爲夏季必備之雪花膏！
苦悶於面皰或雀斑之人顏面脂肪過多色黑之人用之最適
外出時・化粧下用
外出時務忘用烏蝶娜雪花膏！依其獨特之護作用可防止強烈日曬避免肌膚永保青春狀態之健康肌膚…並能調整汗液及脂肪分泌可防止化粧崩裂能使塗敷之白粉耐久故爲化粧下理想之雪花膏……
15.8―3.3
ウテナ化粧料・ニユース化粧料・木蒲
總代理店　久保政吉商店

美兒固精
全世界最優的代乳粉
MILCOGEN
（全滿總經理處）
大連市彌生町八　明治製菓公司
奉天市大和區霞町三〇　明治製菓公司
新京祝町二ノ二七　明治製菓公司
哈爾濱道外承德街一二三七　明治製菓公司
牡丹江水道路三號　太陽公司
佳木斯南崗大街　太陽公司
齊齊哈爾市南大街一一三〇　太陽公司

頭痛???
請卽購服！
天字牌頭痛丹
立刻止痛　馬上舒適
功效神速　百發百中
藥性和平　男女咸宜
總發行所

可怕的傳染病
傷寒病
又來襲
防疫不可忽缺品
家々必備滅疫藥
氣候炎熱天又旱　加之人多夏瘦者
傷寒疫病又發現　夏季健康誠堪虞
欲免疫災保健康　莫妙常服阿陀斯
藥俱絕大吸着力　菌遇立被吸藥上
旋隨大便排出體　清淨腸內疫病原
病菌萬難逞其威　可保夏季不染疫
夏季不可忽缺品　防疫必備卓效藥
本品乃有超特強度吸着力的活性植物炭素、是無味無臭微細粉末也。一般瀉痢・消腸・醱酵性瀉痢・急性慢性腸加答兒。胃腸過多症・慢性便秘・疫痢・赤痢・傷寒・中毒等服此最宜。
總發行處　株式會社　滿洲藤澤友吉商店
富士山牌
止瀉整腸
阿陀斯
A 72

565

滿華聯歡象棋大會

本報主辦

黑 田玉書(奉天)
紅 董玉珂(天津)
紅先(五)

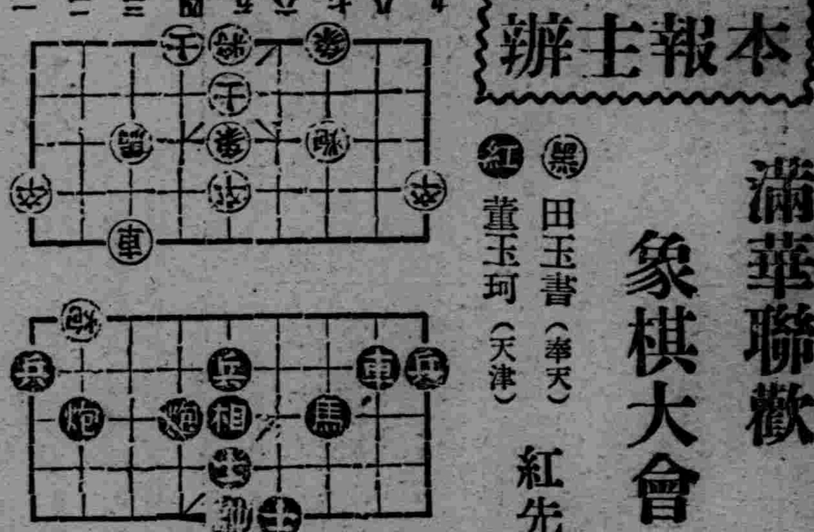

車二進一○炮二退一○車二平七○車三平六○
馬三平六○馬三進二○車六進四○馬二退三○
炮二平八○車七平二○炮八平七○車二平七●
卒九退一○

友邦皇紀奉祝展覽會 期建國精神澈底普及

【海城】當友邦皇紀二千六百年紀念之際、基於日滿一德一心之精神、爲介紹躍進日本之國情計、奉天省公署、及奉天省圖書館聯合研究會第二部、共同主催、舉行巡廻奉祝展覽會、以使我國民認識友邦日本之國情、並期我國之建國精神澈底普及、將訂於九月十一日起五日間在海城開催刻已分飭各街村及各學校得遵照訓示趣旨率屬踴躍參觀茲將其巡廻展覽要項列下一展覽會場小南門裡民衆教育館新築禮舍內一展覽日期九月十一日至十五日五日期一展覽內容一日本建國史二日本風俗民情習慣三地誌地圖書片

幼女拾金不昧 赤誠義舉堪誇

【錦州】王道國家、政治修明、敎化普及、頑廉懦立所以國民一般、養成當仁不讓見義勇爲之善行、即妙齡幼女、亦知尙義、實爲王道國家之辭徵、錦州市北關區惠安街李姓幼女、中途拾金不昧、一時傳爲美談、事實經過、槃誌於左本市北關區惠安門牌四六八號住戶李榮久之長女李紀文(一四)於八月廿二日正午十二時、由西關買配給布歸途、行至凌河橋之西端、拾得國幣六元、及抵家中、告知父母、並云臨財勿苟得、當取得父母同意將國幣六元、親身送交該管偶座子警察派出所、該所與警尉補、以李姓幼女拾金不昧、當場嘉獎、幼女感激以歸、對李女義舉及國幣六元、一併報告警察廳處理、新興都市竟有如斯美談云

張街長重視清潔

【西安】西安縣城商民於厠所有糞便積流之遺憾西安街長張競擇氏近已洞悉各戶厠所急應糞除、故特向包辦之某肥料公司、嚴飭督催務將厠所按時掃除勿再有糞便積流之情事云

國防獻金二起

【安東】本市六番通、居住之高橋千代次郎氏、當二男(四歲)保男明忌之際、以金百圓、又本市南三條通、三丁目、兩宮如郎氏、當長女好子、明忌之際、以金百圓、同於二十一日、同交與警察廳作爲國防獻金云

納稅室便利人民

【西西】西安縣稅捐局辦公室及徵收場所、不但湫隘而光線亦不充足經孫成謀局長請准滿峰、將該局辦公室及徵收場所、均另行改建需日若干現已完竣、其辦公室異常清潔明亮、徵收所各部份區劃完備、每日納稅之商民各戶秩序井然、甚以前擁擠之情事、邇日來不惟局內辦公人員稱便、而商民納稅者均感便利云

農作物發現蟲災

【朝陽】本邑四鄉農作物發生害蟲、尤以穀子爲最劇烈、預料秋收、當受幾分影響、現在農民無不出動捕拿害蟲、以期災害減除云

洪武劍俠圖

第八回

……八四三……(張青山)

加開恩科選奇才新貴將兵功臣解甲
果與寬獄陷賢能元勳致任俠劍歸山

如此驚慌。樸春榮說道我師哥他現在落草爲寇了。朱祖蔭一聽這句話。如萬丈高樓失脚。洋子江翻船。怔了半晌。方才問道。他……他……他在那裡落了草呢。樸榮春道。他在恒山落草。朱祖蔭問道。果然是眞麼。樸春榮答道。弟子已竟與他見着。那怎能會假呢。朱祖蔭氣的顫聲問道。你怎麼會遇見他了。可把詳情說來我聽。樸春榮說道。弟子前者押着鏢車。去往雲州。行至恒山脚下。被嘍兵接住。經弟子把嘍兵打散。山上出來三個寨主弟子一看當中站立的。便是我師兄。蒙我師兄將我放過。並囑我不可對你老說知。弟子當時只得假意應諾將鏢車送到地土。回至恒山。求見於他。他把我讓至山中。住了一宿。經我百般勸解。脫離賊窟。誰知我那師兄。是執意不從。弟子萬般無奈。只得告辭下山。趕了回來。不及至鏢局特意與你老送信。朱祖蔭聽罷。氣的渾身亂抖。發了一口氣說道。唉。這也是我們的家門無德呀。才出這不肖之子。老夫自有辦法。你且回局休息去吧。樸春榮當時告辭去了。朱祖蔭只因聽了這種消息。怒氣衝肝。竟染了沉痾次日便臥床不起。急的朱能。終日以淚洗面。經醫生治了數次。竟自醫藥枉效。朱能是衣不解帶伺候。這夜朱祖蔭一睡醒來。見兒子朱能。呆坐床頭。遂有氣無力的問道。兒啊。你怎麼還沒睡覺呢。朱能答道。孩兒方才睡醒。朱祖蔭嘆道。唉。你以爲這樣就是孝麼。這乃是形式上的孝。你若眞孝。我死之後。你仗大義。把你那從兄制服。歸入正軌。乃是眞孝。

康德七年修正 滿洲帝國

最新增訂六法大全

現已出版

普及各界 再售特價一月

〔備有詳細目錄樣張 函索即寄〕

全書總目

基本法 法院組織法
民法 民事手續法
商法 登記法
刑法 刑事訴訟法
警察法 稅法
產業法 地方制法
國兵法 國際條約

○全書洋裝三厚冊 ○定價國幣十圓
○計一千五百餘頁 ○現售特價八圓
○用堅美紙匣裝置 ○郵費三角五分

奉天鼓樓北路西 文藝書局發售
〔振替口座奉天五一一九五番〕
〔各埠書局均有代售〕

婦科至寶 調經活絡丸

此婦科良藥『調經活絡丸』發明已久由經驗所得悉心研究用高上實料配製成丸行銷各地久蒙各界所贊賞多謂婦科至寶也
主治 經血不調 子宮寒冷 白帶過多 腰腿疼痛 血色不正 久不生育 心忙心跳 夜間發燒 產後腹痛 惡露不淨 飲食少進 面黃肌瘦各症
◎藥價 每盒六角 每打六元
奉天大西關大街下頭路北利昇慶胡同口東八號 張二多堂啓

肺病 肺活 保坤齡

雲閣電影院
八月二十七日 二十八日 兩天
有聲倫理巨片 後母淚
開演前票價二角
加演滿映91號 下期准演 海軍爆擊隊

天光電影院
八月二十五日 二十六日 二十七日公映
新華公司有聲巨片 木蘭從軍
陳云裳 主演
將近公演 碧雲宮 (狸貓換太子)

亞洲電影院
奉天小西關電車路 電話(二)三七九一一號
二十六日 二十七日 二十八日 演
新華公司科學滑稽聲笑片 六十年後上海灘
韓蘭根 主演
加映滿映新聞九十二報
下期換演 新盤絲洞 楊乃武與小白菜
注意明星公司有聲新片

光陸 CAPITOL THEATRE
廿七日 廿八日 廿九日
聯華公司有聲巨片 如此繁華
黎莉莉 主演
加演滿映新聞第九十二報
下期演 白蛇傳

奉天南市場 國際 GEKIJOO
電話二一六一二
奉天首次公演
公演日期 八月二十七日 二十八日 二十九日
美國影片公司出品 有聲驚險爆笑巨片
門台風雲兒
驚險處！使你提心弔膽
滑稽處！使你笑得流淚
比一門台大陸橫斷驚險萬分
比一門台大陸橫斷笑話百出
海上激門如狂風瀑雨

下期預告
明星公司出品歌唱悲喜滑稽巨片
新獄地
千種諷利 萬分滑稽
孤島如地獄恐怖黑暗！
孤島如樂園奢侈荒淫！
周璇 舒適 龔稼農 白雲 鳳凰 主演

百代歌曲新片

百代廿六期新出品

流行歌曲

周璇唱 送君·救濟所歌 (國華·七重天插曲)
姚莉唱 金絲鳥·相思淚
賣相思·清流映明月
嚴斐唱 錦城春色·交·好運
周潔唱 熱情。空帷夢斷

滑稽
張春山唱 戲迷傳五六段

洛子
白玉霜唱 水牢記頭二段
劉翠霞唱 金魚仙子頭二段
筱桂花唱 血淚碑頭二段

速邁兒

夏天的眼睛！
太陽晃眼，塵土害目，易致眼倦，漸損視力……

和緩刺戟
強化眼睛粘膜組織，以防光線刺戟，常覺爽快鮮明感觸，且防目病。有此一品亮無憂慮！

解消眼疲
夏天勉強用功做工讀書後之眼疲，立得暢快解消，更將視力，根本治得澄明，又使雙眸潤美

治癒目疾
殺菌消炎力絕大，絕不痛麻，反覺快感之中必將一切眼病，完全除限絕不他種藥品之比！

定價 二角五分 四角五分 藥房出賣

總批發處 股份有限公司 玉置商店 東京 大阪